

ŠALTINIAI

TRUMPI IŠTIRTŲ KAPŲ APRAŠAI

Kapas Nr. 1. 25 cm gylyje nuo žemės paviršiaus aptiktos labai suardytų griaučių liekanos, pasklidusios ŠR-PV kryptimi 160 cm pločio ir 200 cm ilgio plote. Pirminėje padėtyje tebuvo kai kurios kaukolės skliauto dalys, kairysis žastikaulis ir dešinysis dubenkaulis. Permaišytoje žemėje dar rasta šonkaulių fragmentų. Mirusysis palaidotas galva į PV 240°.

Kapo duobės kontūrai neaiškūs.

Permaišytoje žemėje, 90 cm į ŠR nuo kaukolės liekanų, rasta žalvarinė apgalvio įvija.

Kapas Nr. 2. 30 cm gylyje nuo žemės paviršiaus aptiktos visiškai suardytų griaučių liekanos. 15 cm storio permaišytos žemės sluoksnyje buvo nemaža kaulų trupinių, šonkaulių nuolaužų, keletas pirštų narelių, vamzdynių kaulų nuoskalų.

30 cm gylyje išryškėjo 70 cm pločio ir 190 cm ilgio kapo duobės kontūrai, orientuoti ŠR 60°-PV 240° kryptimi.

Permaišytoje žemėje tarp kaulų aptikta geležinio peilio geležtės dalis ir žalvarinis įvijinis žiedas.

Kapas Nr. 3. 50 cm gylyje nuo žemės paviršiaus aptiktos visiškai suardytų griaučių liekanos, pasklidusios permaišytoje žemėje. Čia buvo mentikaulis, žastikaulis, piršto narelis.

Kapo duobės kontūrai neaiškūs.

50 cm gylyje aptiktos žirgo aukos liekanos: sudužusi kaukolė, orientuota į ŠV 340°.

Įkapių nerasta.

Kapas Nr. 4. 45 cm gylyje nuo žemės paviršiaus aptikti gana gerai išlikę 170 cm ilgio griaučiai. Mirusysis palaidotas galva į P, aukštiekninkas. Kaukolė pasvirusi į dešinę. Kairioji ranka ištiesta palei šoną, pirštų kaulai pabirę ant kairiojo dubenkaulio, dešinioji taip smarkiai sulenкта per alkūnę, kad dilbio kaulai lygiagretūs žastikauliui. Abi kojos ištiestos, pėdos pakreiptos išorėn.

Kapo duobės kontūrai neaiškūs.

Prie pakaušio rasta žalvarinė įvija (9:1 pav.).

Kapas Nr. 5. 35 cm gylyje nuo žemės paviršiaus aptiktos mirusiojo griaučių liekanos. Neišjudinti iš pirminės padėties tebuvo kairiosios rankos kaulai, 4 stuburo slanksteliai, abu dubenkauliai ir abu šlaunikauliai. Kitų skeleto dalių nerasta. Mirusysis palaidotas galva į PV 240°, aukštiekninkas. Kairioji ranka sulenкта ir padėta ant krūtinės.

Kapo duobės kontūrai neaiškūs.

Įkapių nerasta.

Kapas Nr. 6. 30 cm gylyje nuo žemės paviršiaus aptiktos suardytų griaučių liekanos. Pirminėje padėtyje tebuvo dešinysis dubenkaulis, dešinysis šlaunikaulis ir kairysis dilbio kaulas. Kitų skeleto dalių nerasta.

Mirusysis palaidotas galva į PV 240°. Kairioji ranka greičiausiai buvo ištiesta palei šoną.

Kapo duobės kontūrai neaiškūs.

Įkapių nerasta.

Kapas Nr. 7. 40 cm gylyje nuo žemės paviršiaus aptiktos suardytų griaučių liekanos, pasklidusios ŠR-PV kryptimi apie 40 cm pločio ir 140 cm ilgio plote. Pirminėje padėtyje tebuvo viršutinė griaučių dalis. Kaukolė suirusi, o dubens ir kojų kaulų nerasta. Mirusysis palaidotas galva į PV 240°, aukštiekninkas, rankos sudėtos ant krūtinės (9:2 pav.).

Kapo duobės kontūrai neaiškūs.

Mirusiojo dešinėje, prie kaukolės liekanų, gulėjo geležinė yla. Kitoje kaukolės pusėje - menkos žalvarinės įvijos liekanos. Ant krūtinės, dešinėje, aptiktas geležinis lazdelinis smeigtukas kilpine galvute (10 pav.).

Kapas Nr. 8. 35 cm gylyje nuo žemės paviršiaus aptiktos suardytų griaučių liekanos. Pirminėje padėtyje tebuvo abu šlaunikauliai. 15 cm storio permaišytos žemės sluoksnyje dar rasta aplūžusių šonkaulių, stuburo slankstelių, žastikaulis, kelios pirštų kaulų nuolaužos. Sprendžiant iš šlaunikaulių padėties, mirusysis galėjo būti palaidotas galva į PV 210°.

Kapo duobės kontūrai neaiškūs.

Įkapių nerasta.

Kapas Nr. 9. 40 cm gylyje nuo žemės paviršiaus aptiktos visiškai suardytų griaučių liekanos. Permaišytoje žemėje buvo raktikaulio, dubenkaulio nuolaužų, keletas stuburo slankstelių bei pirštų narelių. Kaulai pasklidę ŠR-PV kryptimi.

Kapo duobės kontūrai neaiškūs.

Permaišytoje žemėje rasta geležinis įmovinis įtigelis su medinio koto liekanomis įmovoje, geležinis peilis su medienos pėdsakais ant įkotės, gintarinio karoliuko dalis.

Kapas Nr. 10. 45 cm gylyje nuo žemės paviršiaus aptikti 180 cm ilgio griaučiai. Mirusysis palaidotas galva į ŠR 15°, aukštiekninkas, ištiestomis kojomis ir rankomis. Pirštų nareliai pabirę ant šlaunikaulių galvučių. Abi pėdos pakreiptos į dešinę. Suirusi kaukolė pasvirusi į kairę (11:1; 79 pav.).

Kapo duobės kontūrai neaiškūs.

Galvūgalyje, mirusiojo dešinėje, buvo geležinis dalgis, kurio smaigalys beveik siekė kaukolę, o įkotė - dešinįjį žastikaulį. Kairėje krūtinės pusėje gulėjo nuokamienis smeigtukas. Mirusiojo kairėje, prie šono, padėtas geležinis kalavijas su medienos pėdsakais ant įkotės. Ant kalavijo smaigalio buvo geležinio makščių apkalo fragmentai ir žalvarinės vielutės nuolaužos. Ant kairiojo dubenkaulio aptikta geležinė stačiakampė

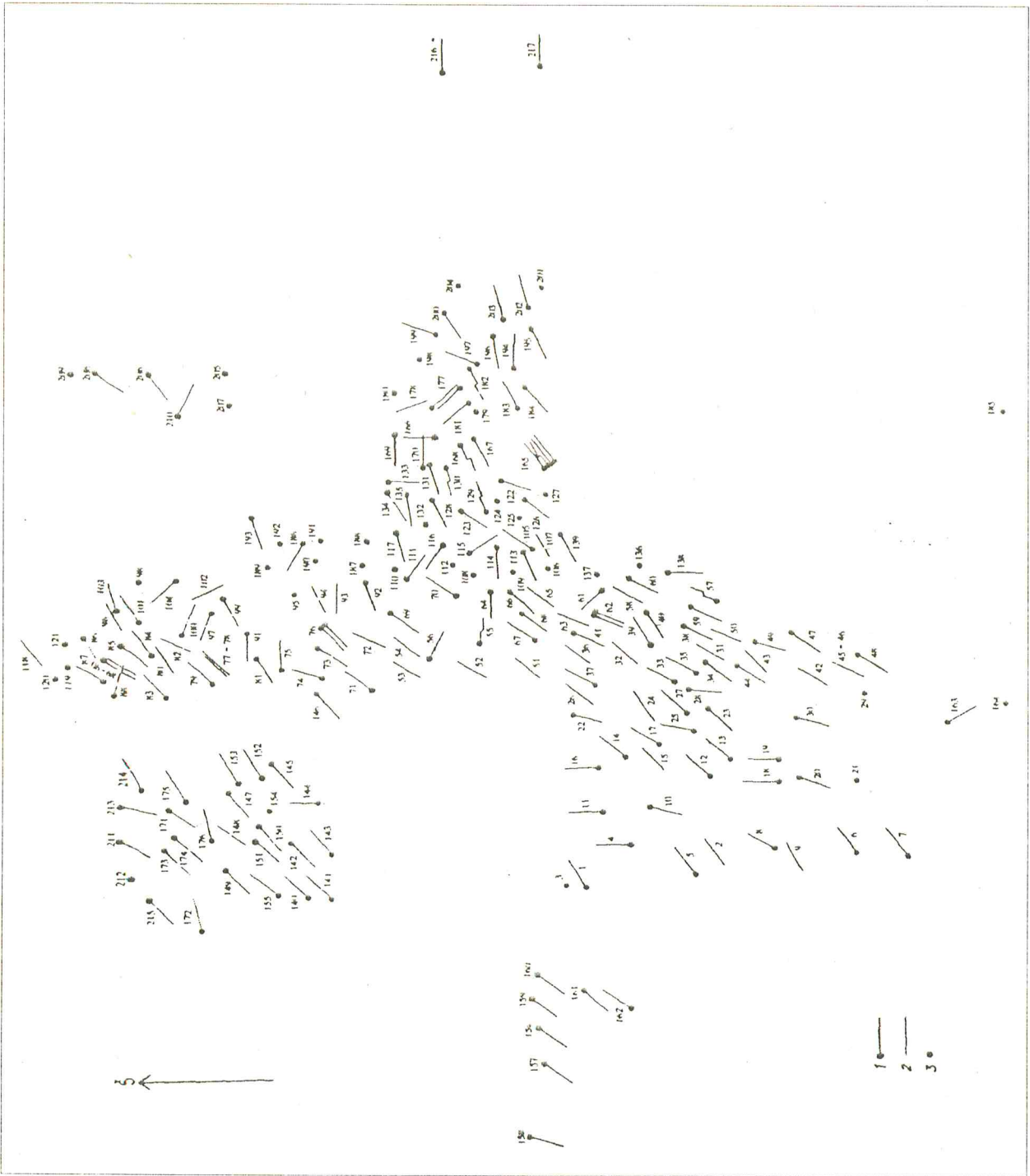

8 pav. Iširtų kapų scheminis planas: 1 - mirusiojo orientavimo kryptis, 2 - neiški kapo duobės kryptis, 3 - suardytas kapas.

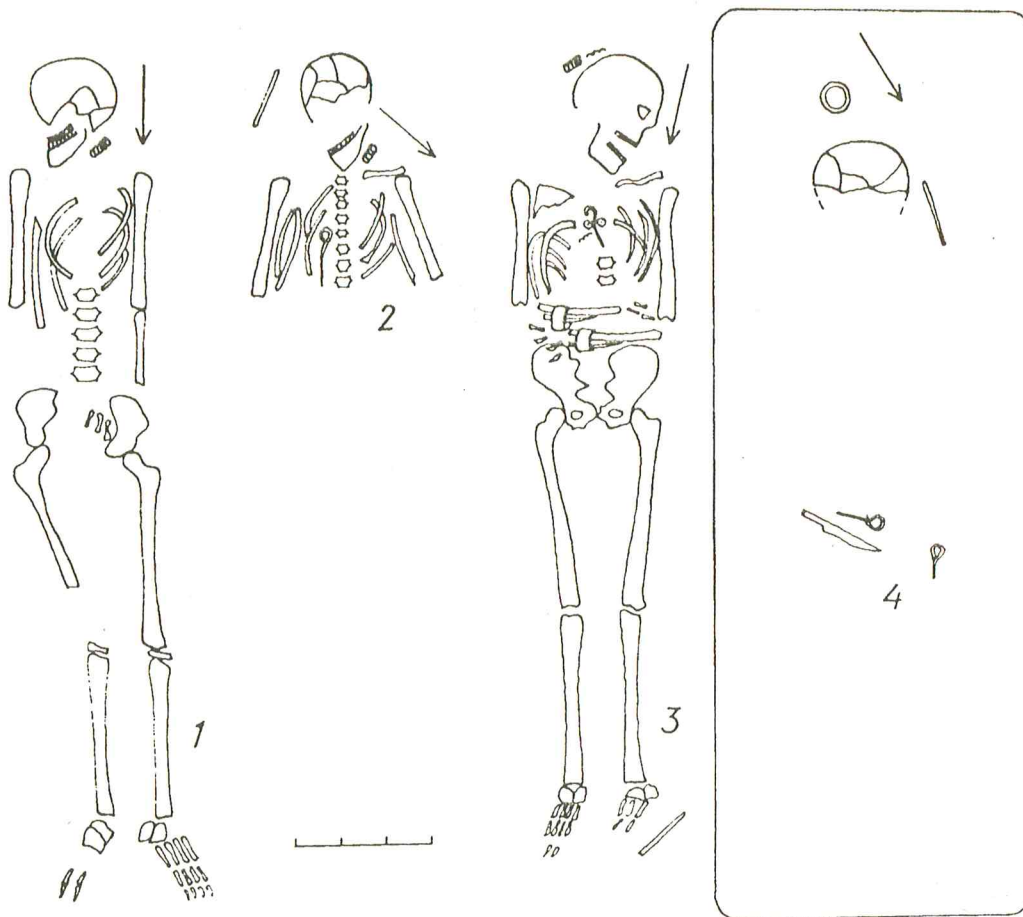

9 pav. Kapų planai: 1 - k. Nr. 4, 2 - k. Nr. 7, 3 - k. Nr. 11, 4 - k. Nr. 14.

sagtis. Tarp dešinėsios rankos pirštų kaulų - žalvarinis įvijinis žiedas.

Kapas Nr. 11. 50 cm gylyje nuo žemės paviršiaus aptikti 20-25 metų moters 175 cm ilgio griaučiai (9:3 pav.). Mirusioji palaidota galva į P, aukštiekninka. Kaukolė pasvirusi į dešinę. Rankos sulenktos ir padėtos ant juosmens. Dešinėsios pirštų kaulai pabirę mirusiosios kairėje, o kairiosios - dešinėje pusėje. Kojos ištiestos, pėdos pakreiptos į dešinę.

Kapo duobės kontūrai neaiškūs.

Prie kaukolės, ties pakaušiu, gulėjo žalvarinė apgalvio įvija ir žalvarinių įvijėlių liekanos. Ant krūtinės - 2 geležiniai lazdeliniai smeigtukai kilpinėmis galvutėmis ir juos jungiančios žalvarinės grandinės liekanos. Abipus smeigtukų - po gintarinį dvigubo nupjauto kūgio formos karoliuką. Ant abiejų rankų užmauta po žalvarinę cilindrinę apyrankę. Prie kairiosios pėdos kaulų - geležinė yla su medinio kotelio liekanomis (12 pav.).

Kapas Nr. 12. 45 cm gylyje nuo žemės paviršiaus aptikti suardyti griaučiai. Pirminėje padėtyje buvo tik mirusiojo kojų kaulai ir kairiojo dubenkaulio dalis. Sprendžiant iš šių radinių, mirusysis galėjo būti

palaidotas galva į PV 225°, aukštiekninka, ištiestomis kojomis.

Kapo duobės kontūrai neaiškūs.

Įkapių nerasta.

Kapas Nr. 13. 45 cm gylyje nuo žemės paviršiaus aptikti suardyti griaučiai. Pirminėje padėtyje tebuvo kaukolės skliauto dalis, keletas aplūžusių šonkaulių, kairysis raktikaulis, dešinėsios rankos kaulai, kairiosios dilbio kaulai, 2 stuburo slanksteliai ir kairiojo žastikaulio dalis. Mirusysis palaidotas galva į PV 225°, aukštiekninka, sukryžiuotomis ir ant dubens padėtomis rankomis.

Kapo duobės kontūrai neaiškūs.

Kapas Nr. 14. 50 cm gylyje nuo žemės paviršiaus aptiktos suardytų griaučių liekanos. Pirminėje padėtyje tebuvo kaukolės skliauto skeveldros. Permaišytoje žemėje dar buvo rasta vamzdinio kaulo nuolauža. Mirusysis palaidotas galva į PV 225° (9:4 pav.).

50 cm gylyje išryškėjo apie 70 cm pločio ir 200 cm ilgio kapo duobės kontūrai, orientuoti ŠR 45°-PV 225° kryptimi.

Galvūgalyje išlikusi molinio lipdyto lygiu paviršiumi puoduko dalis. Mirusiojo kairėje, lygiagrečiai su

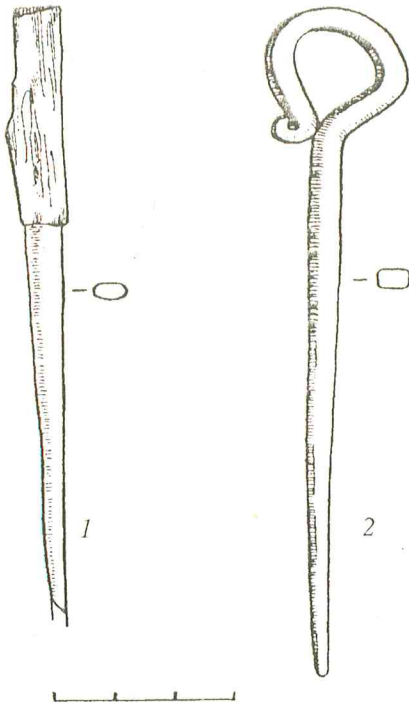

10 pav. Kapo Nr. 7 radiniai: 1 - yla, 2 - smeigtukas.

kaukolės liekanomis - geležinė yla. ŠV kapavietės dalyje, permaišytoje žemėje, buvo 2 geležiniai lazdeliniai smeigtukai kilpine galvute ir peilis (13 pav.).

Kapas Nr. 15. 45-50 cm gilyje nuo žemės paviršiaus aptiktos suardytų griaučių liekanos. Apie 200 cm ilgio ir 70 cm pločio suardyto kapo duobėje, orientuotoje ŠV 45°-PV 225° kryptimi, rasta šonkaulių nuolaužų, kitų kaulų trupinių ir aptrupėjęs vamzdinis kaulas.

Įkapės taip pat išjudintos iš pirminės padėties. Pačiame ŠV kapo gale rasta geležinis įmovinis kirvis ir geležinis įmovinis ietigalis. Abiejų dirbinių įmovose aptikta medinių kotų likučių.

Kapas Nr. 16. 60 cm gilyje nuo žemės paviršiaus aptiktos suardytų griaučių liekanos: 2 lygiagrečiai gulintys blauzdikauliai su pėdų kaulais prie jų. Kitų skeleto dalių nerasta. Sprendžiant iš šių radinių, mirusysis galėjo būti palaidotas galva į P.

Kapo duobės kontūrai neaiškūs.

Įkapių nerasta.

Kapas Nr. 17. 45 cm gilyje nuo žemės paviršiaus aptikti suardyti griaučiai. Pirminėje padėtyje tebuvo dešinėsios rankos kaulai, 2 stuburo slanksteliai, dubens ir kojų kaulai. Kitų skeleto dalių nerasta. Mirusysis palaidotas galva į PV 210°, aukštiecininkas, ištiestomis

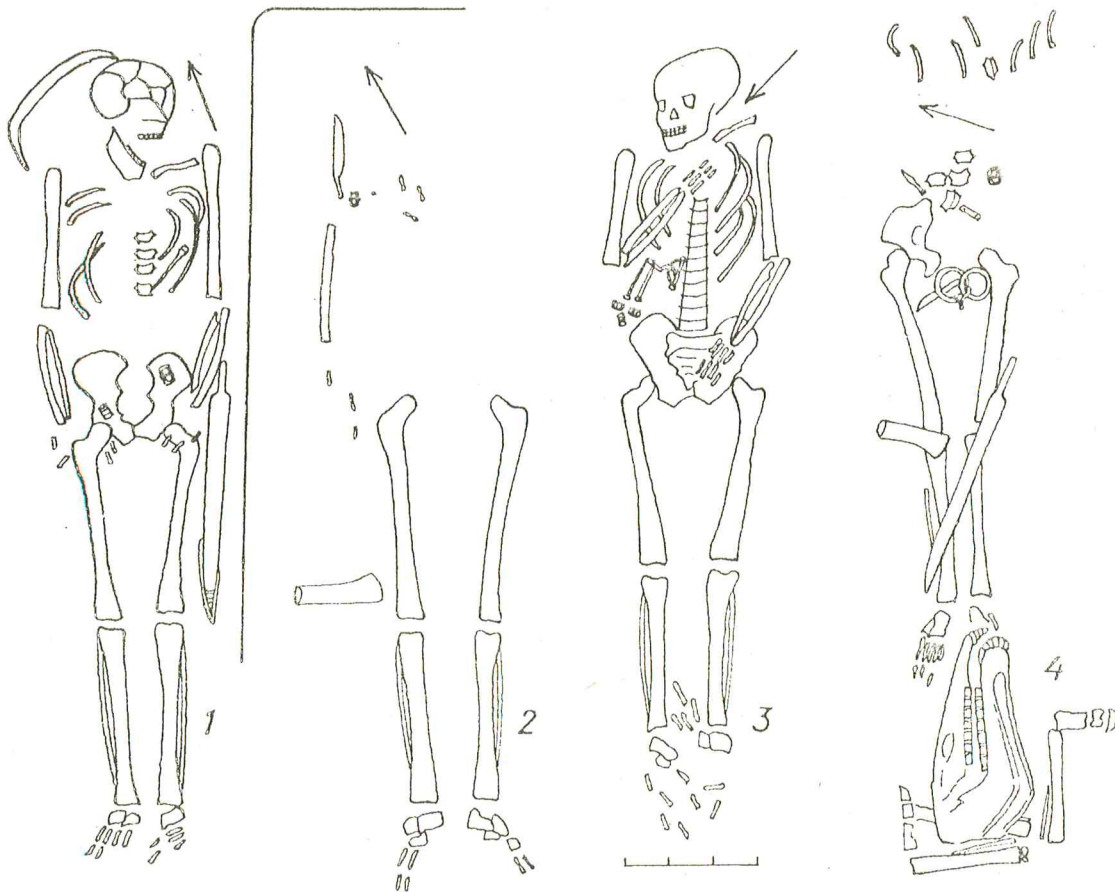

11 pav. Kapų planai: 1 - k. Nr. 10, 2 - k. Nr. 59, 3 - k. Nr. 61, 4 - k. Nr. 92.

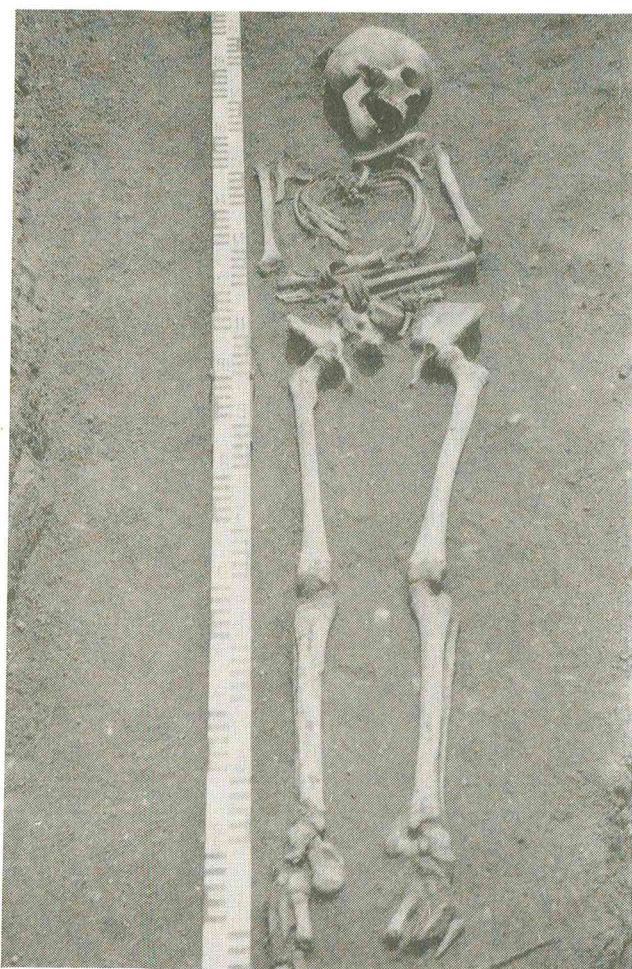

12 pav. Moters kapas Nr. 11

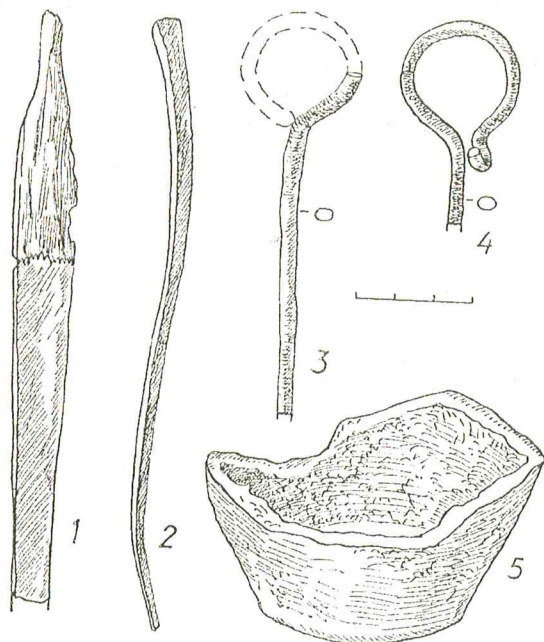

13 pav. Moters įkapės iš k. Nr. 14: 1 - peilis, 2 - yla, 3, 4 - smeigtukai, 5 - molinio puoduko liekanos.

kojomis. Dešinioji ranka šiek tiek sulenkta ir padėta ant dubens.

Kapo duobės kontūrai neaiškūs.

Prie dešiniojo dubenkaulio, tarp pirštų kaulų, rasta žalvarinio įvijinio žiedo nuolaužų.

Kapas Nr. 18. 40 cm gylyje nuo žemės paviršiaus aptiktos griaučių liekanos, neišjudintos iš pirminės padėties: abu blauzdikauliai su pėdų kaulais ir abiejų šlaunikaulių dalys. Kitų skeleto dalių nerasta. Mirusysis buvo palaidotas galva į P, ištiestomis kojomis.

60 cm pločio ir 180 cm ilgio kapo duobės kontūrai orientuoti Š-P kryptimi.

Įkapių nerasta.

Kapas Nr. 19. 45 cm gylyje nuo žemės paviršiaus aptiktos gerokai apnykusių griaučių liekanos. Pirminėje padėtyje buvo į dešinę pasvirusi kaukolė, krūtinės, stuburo, rankų ir dubens kaulai. Kitų skeleto dalių nerasta. Mirusysis palaidotas galva į P, aukštieklinkas. dešinioji ranka padėta ant krūtinės, kairioji - ant juosmens (14:1 pav.).

60 cm pločio ir 180 cm ilgio kapo duobės kontūrai orientuoti Š-P kryptimi.

Ant krūtinės buvo papuošalas, kurį sudarė žalvarinis ir geležinis lazdeliniai smeigtukai kilpinėmis galvutėmis, sujungti žalvarine grandinėle. Greta - 2 gintariniai dvigubo nupjauto kūgio formos karoliukai. Ties dešiniąja alkūne rasta žalvarinės įvijos liekanų (15 pav.).

Kapas Nr. 20. 45 cm gylyje nuo žemės paviršiaus aptikta mirusiojo kaukolės fragmentų: kelios nedidelės skliauto nuolaužos ir 3 dantys. Pirminėje padėtyje buvo dar ir 2 stuburo slanksteliai. Kitų skeleto dalių nerasta. Sprendžiant iš radinių, mirusysis galėjo būti palaidotas galva į ŠR 15°.

Kapo duobės kontūrai neaiškūs.

Galvūgalyje, mirusiojo dešinėje, buvo geležinis įmovinys ietigalis profiliuota plunksna. Sulūžusioje įmovoje išliko medinio koto liekana.

Kapas Nr. 21. 30 cm gylyje nuo žemės paviršiaus aptiktos visiškai suardytų griaučių liekanos. Dilbio kaulų fragmentai, šonkaulių nuolaužos, stuburo slankstelių dalys, sudužusios kaukolės skeveldros sužertos apie 30-40 cm skersmens krūvelėn.

Kapo duobės kontūrai neaiškūs.

Į Š nuo kaulų krūvelės rastas žalvarinis lazdelinis smeigtukas kilpine galvute.

Kapas Nr. 22. 35 cm gylyje nuo žemės paviršiaus aptiktos visiškai suardytų griaučių liekanos. Permaišytoje žemėje 70-80 cm skersmens plotelyje pasklidusios kaukolės skeveldros, vamzdinio kaulo dalis, žastikaulis, smulkios kitų kaulų nuolaužos. Pirminėje padėtyje tebuvo kaukolės skliauto dalis, aptikta kapavietės Š gale. Šis radinys liudytų, jog mirusysis galėjo būti palaidotas galva į ŠR.

Kapo duobės kontūrai neaiškūs.

Permaišytoje žemėje tarp kaulų nuolaužų rastas žirgo dantis ir geležinis įmovinys ietigalis kiek profiliuota plunksna.

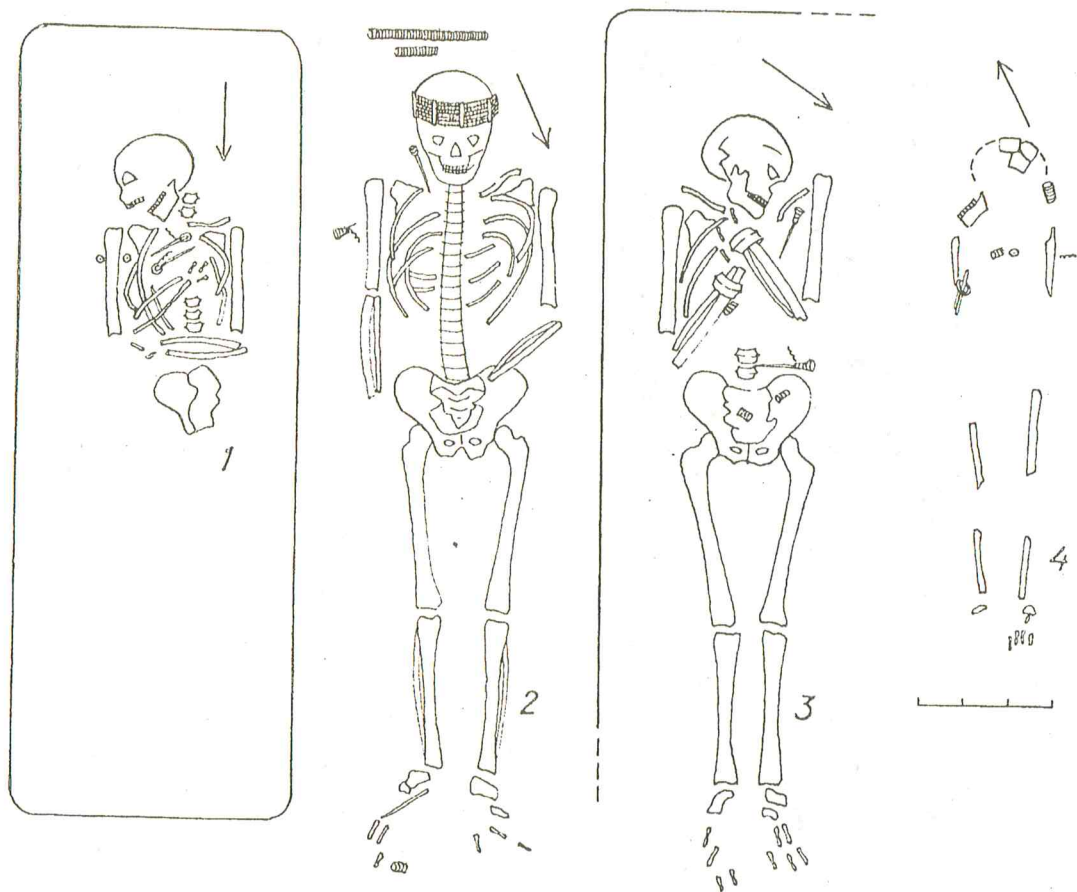

14 pav. Kapų planai: 1 - k. Nr. 19, 2 - k. Nr. 35, 3 - k. Nr. 39, 4 - k. Nr. 48.

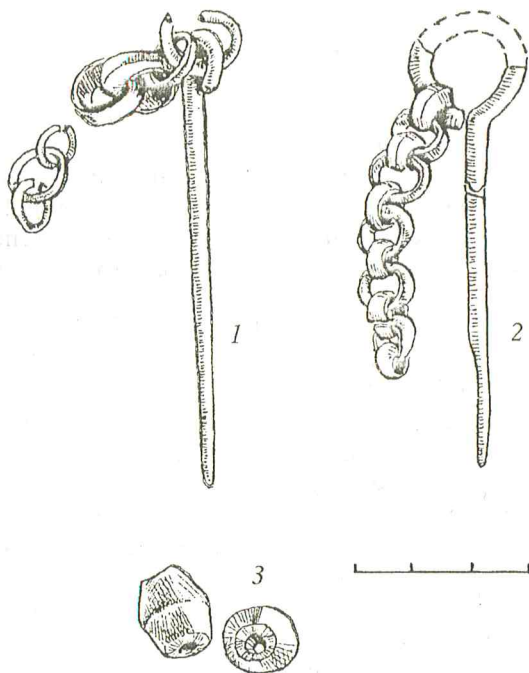

15 pav. Moters įkapės iš k. Nr. 19: 1, 2 - smeigtukai, 3 - karo-liukai.

Kapas Nr. 23. 87 cm gylje nuo žemės paviršiaus aptiktos griaučių liekanos. Pirminėje padėtyje tebuvo dešinysis blauzdikaulis, pėdos kaulai ir kairiojo blauzdikaulio dalis bei pėdos kaulai. Sprendžiant iš šių radinių, mirusysis galėjo būti palaidotas galva į ŠR 45°, ištiestomis kojomis. Permaišytoje žemėje aptikti "lobių ieškotojų" sudėti sukryžiuoti 2 ilgieji kaulai, o ant jų - kaukolė.

Kapo duobės kontūrai pastebėti 65 cm gylje nuo žemės paviršiaus. Jie orientuoti ŠR 30°-PV 210° kryptimi, apie 80 cm pločio. Duobės ilgis neaiškus, nes visa ŠV kapavietės dalis suardyta.

80 cm gylje aptikta žirgo aukos liekanų. Mirusiojo kojūgalyje, skersai kapą, rasta gyvulio kaukolė, gulinti ant apatinių žandikaulių, orientuota į ŠV 300°. 85 cm gylje nuo žemės paviršiaus buvo dar dviejų kojų apatinių dalių kaulai su kanopomis. Sukryžiuotos kojų dalys, orientuotos kanopomis kojūgalin, buvo padėtos mirusiojo dešinėje, lygiagrečiai su blauzda (16 pav.).

Prie mirusiojo dešinėsios pėdos kaulų rastas geležinis juostinis pentinas.

Kapas Nr. 24. 35 cm gylje nuo žemės paviršiaus aptiktos suardytų griaučių liekanos. 120 cm skersmens

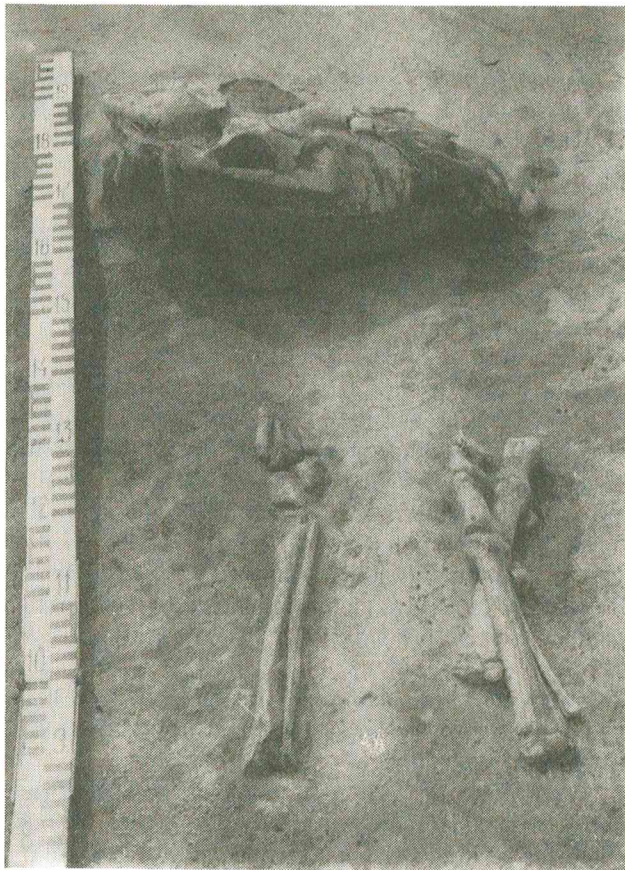

16 pav. Suardyto kapo Nr. 23 liekanos

plote rasta pavienių šonkaulių, žandikaulio fragmentas, vamzdinio kaulo dalis, smulkių kaulų nuolaužų, pasklidusių ŠR-PV kryptimi.

Kapo duobės kontūrai neaiškūs.

Tarp išblaškytų kaulų rastos žalvarinio įvijinio žiedo liekanos.

Kapas Nr. 25. 50 cm gylyje nuo žemės paviršiaus aptiktos kai kurios suardytų griaučių dalys, "lobių ieškotojų" sudėtos krūvelėn tokia tvarka: apačioje - abu dubens kaulai, ant jų - sukryžiuoti 2 ilgieji kaulai, ant viršaus - kaukolė. Kaulai aplūžę, o iš kaukolės likusios vien skeveldros.

50 cm gylyje nuo žemės paviršiaus, t.y. 10 cm giliau negu minėta kaulų krūvelė, 100 cm nuo jos į ŠR buvo aptikti ilgieji kojų kaulai, kurie aiškiai neišjudinti iš pirminės padėties, todėl galima spėti, kad mirusysis buvo palaidotas galva į PV 195°, aukštiekninkas, ištiestomis kojomis.

Kapo duobės kontūrai neaiškūs.

Prie dubenkaulių (R pusėje) buvo išlikusi geležinių žąsų dalis - grandis su įvertu į ją nareliu.

Kapas Nr. 26. 65 cm gylyje nuo žemės paviršiaus aptiktos suardytų griaučių liekanos. PV kapavietės gale buvo keli pėdos nareliai. Permaišytoje žemėje rastas dar vienas kitas menkas kaulo gabalėlis. Kapas orientuotas ŠR-PV kryptimi.

45 cm gylyje aptiktos žirgo aukos liekanos: apatinio žandikaulio nuolauža, viršutinio žandikaulio dalis, keli pavieniai dantys. 30 cm į ŠR nuo šių radinių rastas dar ir žirgo pėdos narelis.

Kapo duobės kontūrai neaiškūs.

Prie mirusiojo pėdos kaulų gulėjo geležinis įmovinis kirvis su medienos liekanomis įmovoje. Permaišytoje žemėje rastas geležinis įtveriamasis peilis tiesia geležte.

Kapas Nr. 27. 45 cm gylyje nuo žemės paviršiaus aptiktos suardytų griaučių liekanos. Pirminėje padėtyje gulėjo abu blauzdikauliai nunykusiais galais, dešinysis šlaunikaulis, kairiojo šlaunikaulio dalis. Keli kairiosios rankos pirštų nareliai pasklidę ten, kur turėjo būti kairiojo šlaunikaulio galvutė. Permaišytoje žemėje dar rasta 4 stuburo slanksteliai ir keli šonkaulių fragmentai. Mirusysis palaidotas galva į PV 225°, aukštiekninkas, ištiestomis kojomis. Kairioji ranka ištiesta palei šoną.

Kapo duobės kontūrai neaiškūs. Aplink kapavietę 40 cm gylyje rasta keletas pavienių apie 6-12 cm skersmens lauko akmenų. Galimas daiktas, tai suardyto akmenų vainiko liekanos.

Permaišytoje žemėje rastas deformuotas žalvarinis nuokamienis smeigtukas.

Kapas Nr. 28. 55 cm gylyje nuo žemės paviršiaus aptiktos suardytų griaučių liekanos. Pirminėje padėtyje išliko abiejų kojų kaulai ir dubenkaulių apatinės dalys. Abipus kairiojo šlaunikaulio galvutės gulėjo 3 pirštų nareliai. Kitų skeleto dalių nerasta. Mirusysis palaidotas galva į Š, aukštiekninkas, ištiestomis kojomis. Šiek tiek sulenкта kairioji ranka, atrodo, buvo padėta ant dubens.

Kapo duobės kontūrai konstatuoti 50 cm gylyje nuo žemės paviršiaus. Jie 180 cm ilgio ir 80 cm pločio, orientuoti Š-P kryptimi.

Mirusiojo dešinėje aptikta žirgo aukos liekanų. Beveik lygiagrečiai su mirusiojo blauzda gulėjo vienos kojos apatinės dalies kaulai su kanopa, nukreipta galvūgalin. Kitų ritualinių žirgo dalių neaptikta.

[kapių nerasta.

Kapas Nr. 29. 40 cm gylyje nuo žemės paviršiaus aptiktos visai suardytų 25-30 metų moters griaučių liekanos, tvarkingai sudėtos krūvelėn, panašiai kaip kape Nr. 25. Ant dviejų lygiagrečiai V-R kryptimi gulintų šlaunikaulių padėta kaukolė. Ji labai pažaliavusi. Taigi mirusioji buvo palaidota su žalvariniu apie 6 cm pločio apgalviu, tačiau kapavietėje nerasta net jo liekanų (76 pav.).

Kapo duobės kontūrai neaiškūs.

Tas, kas surinko kaulus krūvelėn, tarp abiejų šlaunikaulių lygiagrečiai vienas su kitu padėjo ir 2 aplūžusiais galais geležinius įmovinius ietigalius profiliuotomis plunksnomis. Reikia manyti, šie dirbiniai yra kitų mirusiųjų (vyrų) įkapės, patekusios čia atsitiktinai iš suardytų kapų.

Kapas Nr. 30. 65 cm gylyje nuo žemės paviršiaus aptiktos suardytų 40-45 metų vyro griaučių liekanos.

Pirminėje padėtyje tebuvo vienos, greičiausiai dešiniojos, blauzdos ir pėdos kaulai. Pėda kiek pakreipta išorėn. Permaišytoje žemėje dar rasta kaukolė, abu dubenkauliai, keli stuburo slanksteliai, šonkaulio fragmentas, abu šlaunikauliai. Mirusysis palaidotas galva į ŠR 15°.

55 cm gylyje ŠR kapavietės gale aptikta žirgo aukos liekanų. Mirusiojo kairėje tebebuvo visų keturių kojų kaulai, neišjudinti iš pirminės padėties. Viena pora kojų kryžmai padėta ant kitos, kanopos nukreiptos galvūgalin.

45 cm gylyje išryškėjo 80 cm pločio ir 210 cm ilgio kapo duobės kontūrai, orientuoti ŠR 30°-PV 210° kryptimi.

Permaišytoje žemėje ties kaukole rasti geležiniai trinariai žaslai su grandimis galuose, o prie dubens kaulų - sulūžinęs įvijinis žiedas.

Kapas Nr. 31. 35 cm gylyje nuo žemės paviršiaus aptiktos suardytų 9-9,5 metų vaiko griaučių liekanos, kurios pasklidusios apie 180 cm ilgio ir 40 cm pločio plote ŠR 30°-PV 210° kryptimi. Permaišytoje žemėje gulėjo 2 stuburo slanksteliai, šonkaulis, apatinio žandikaulio dalis, kaukolės skeveldra, 2 vamzdinių kaulų gabalai, dilbikaulis.

Kapo duobės kontūrai neaiškūs.

Įkapių nerasta.

Kapas Nr. 32. 35 cm gylyje nuo žemės paviršiaus aptiktos suardytų griaučių liekanos, pabirusios 160 cm ilgio ruože ŠR 45°-PV 225° kryptimi.

PV kapavietės gale rasta kaukolės skeveldrų, stuburo slankstelių nuolaužų, ŠR gale - šlaunikaulis, stipinkaulis, šonkaulis bei kelios kaukolės skeveldros.

Kapo duobės kontūrai neaiškūs.

Įkapių nerasta.

Kapas Nr. 33. 35 cm gylyje nuo žemės paviršiaus aptiktos suardytų 50-55 metų moters griaučių liekanos, pasklidusios 120-130 cm dydžio plote: šlaunikaulio ir šonkaulių fragmentai, apatinio žandikaulio dalis, 2 stuburo slanksteliai, 3 pirštų kaulai, dubenkaulis. Be to, 50 cm gylyje nuo žemės paviršiaus rasti kairysis blauzdikaulis bei dešiniojos kojos kaulai, neišjudinti iš pirminės padėties. Mirusioji palaidota galva į PV 210°, ištiestomis kojomis.

Kapo duobės kontūrai neaiškūs.

Mirusiosios dešinėje, ties šlaunikaulio galvute, buvo žalvarinis įvijinis žiedas. Kairėje, prie blauzdikaulio - gintarinis žemo cilindro formos verpstukas (139:1 pav.).

Kapas Nr. 34. 50 cm gylyje nuo žemės paviršiaus aptikti 6,5-7 metų vaiko 105 cm ilgio griaučiai (17:1 pav.). Mirusysis palaidotas galva į ŠR 45°, aukštelininkas, ištiestomis kojomis. Kaukolė pasvirusi į dešinę. Kairioji ranka ištiesta palei šoną, dešinioji - sulenkta ir padėta ant krūtinės. Plaštakų ir pėdų kaulai visiškai sudūlėję.

50 cm gylyje nuo žemės paviršiaus išryškėjo 130 cm ilgio ir 50 cm pločio kapo duobės kontūrai orientuoti ŠR 45°-PV 225° kryptimi.

Ant kaukolės (kaktos srityje) buvo 19 cm ilgio žalvarinė grandinė. Ant krūtinės, dešinėje, buvo sidabrinė lankinė segė su 8 žiedeliais ant liemenėlio ir kojėlės, ant dešiniojos rankos - žalvarinis įvijinis žiedas (18 pav.).

Kapas Nr. 35. 55 cm gylyje nuo žemės paviršiaus aptikti 45-50 metų moters 185 cm ilgio griaučiai

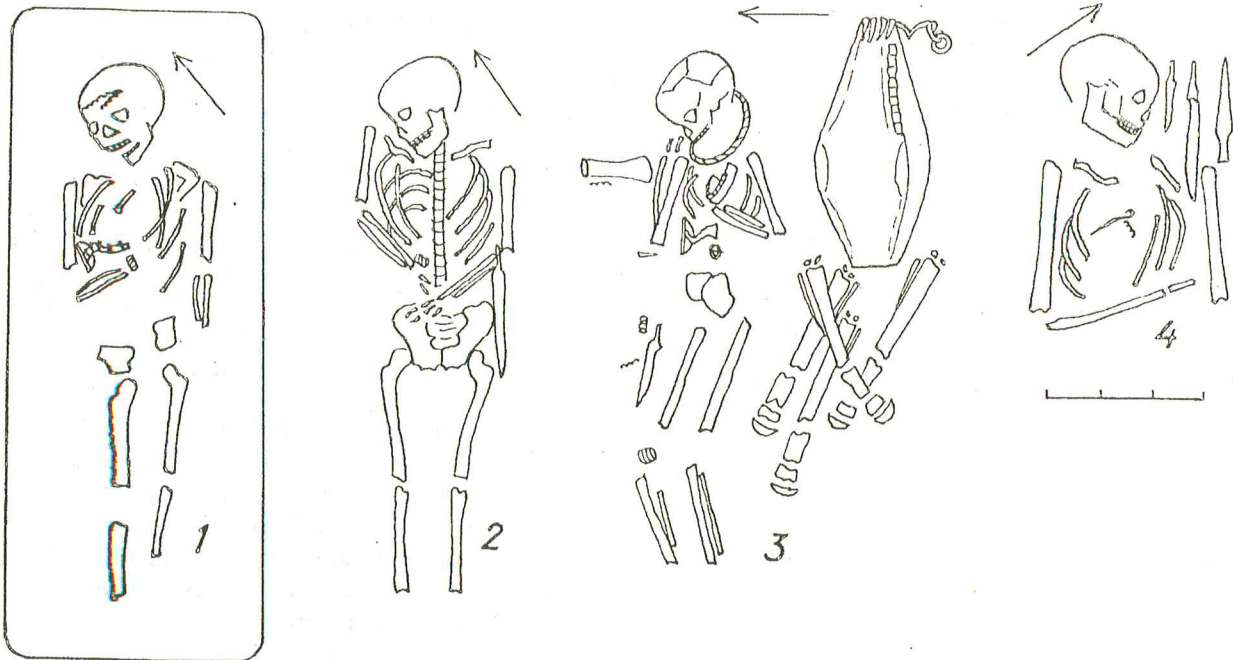

17 pav. Kapų planai: 1 - k. Nr. 34, 2 - k. Nr. 41, 3 - k. Nr. 55, 4 - k. Nr. 56.

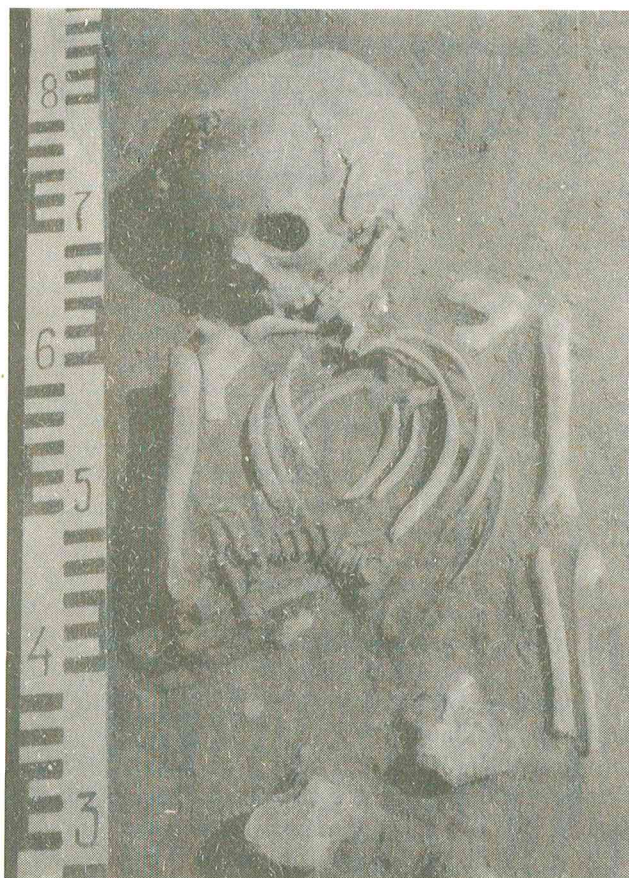

18 pav. Vaiko kapo Nr. 34 detalė

(19 pav.). Mirusioji palaidota galva į PV 210°, aukštelininka, ištiestomis kojomis. Kaukolė gulėjo veidu į viršų. Dešinioji ranka ištiesta palei šoną, kairioji - kiek sulenkta ir padėta ant dubėns. Plaštakų kaulai neišlikę.

Kapo duobės kontūrai neaiškūs.

Kaukolę juosė 6 cm pločio apgalvis, sudarytas iš 6 eilių žalvarinių įvijėlių ir 8 skiriamųjų T formos plokštelių. Apgalvio galus (užpakalinėje dalyje) jungė stačiakampė žalvarinė ornamentuota plokštelė. Galvūgalyje gulėjo 2 žalvarinės apgalvio įvijos. Vienoje, kuri buvo 28 cm ilgio, išlikęs vilnionių siūlų pluoštas ir į jį įsmigusio medinio strypelio liekanos. Kita, gerokai trumpesnė (10,5 cm ilgio) įvija buvo tuščia. Mirusiosios dešinėje, lygiagrečiai su kaukole, aptiktas žalvarinis nuokamienis smeigtukas ir žalvarinės grandinėlės fragmentas. Kito tokio pat smeigtuko galvutė - prie dešiniojo žastikaulio. Prie dešinėsios pėdos kaulų gulėjo geležinė yla ir deformuota žalvarinio įvijinio žiedo dalis (14:2 pav.).

Po apgalvį jungiančia žalvarine plokštele buvo išlikęs apie 0,5 cm storio medienos sluoksnis. Greičiausiai tai karsto pėdsakai.

Kapas Nr. 36. 50 cm gylje nuo žemės paviršiaus aptiktos menkos visiškai suardytų griaučių liekanos: permaišytoje žemėje buvo kaukolės gabalėlių, vamzdinių kaulų nuolaužų.

Kapo duobės kontūrai neaiškūs.

Kapavietės ŠR pusėje gulėjo geležinis kovos peilis su medienos liekanomis ant įkotelės ir žalvarinė lankinė ilgakojė segė. Ant jos kojėlės - erdviškai apibendrinta paukščio galvutė (20 pav.).

Kapas Nr. 37. 50 cm gylje nuo žemės paviršiaus aptiktos suardytų 40-45 metų moters griaučių dalys, išjudintos iš pirminės padėties. Kapavietės PV gale buvo kaukolė, pažaliavusi nuo kitados ją juosusio žalvarinio apgalvio, tačiau kape nerasta nė vienos šio papuošalo detalės. 90 cm į ŠR nuo kaukolės permaišytoje žemėje rastas šlaunikaulis. Mirusioji palaidota galva į PV 210°.

Kapo duobės kontūrai, orientuoti ŠR 30°-PV 210° kryptimi, išryškėjo 45 cm gylje nuo žemės paviršiaus. Kadangi ŠR kapo dalis suardyta, iškasus greta apie 140 cm skersmens rūsiaduobę, tebuvo galima nustatyti, kad kapo duobės būta apie 80 cm pločio.

Permaišytoje žemėje rastos dviejų geležinių lazdelinių smeigtukų dalys. Į vieno kilpinę galvutę įverta

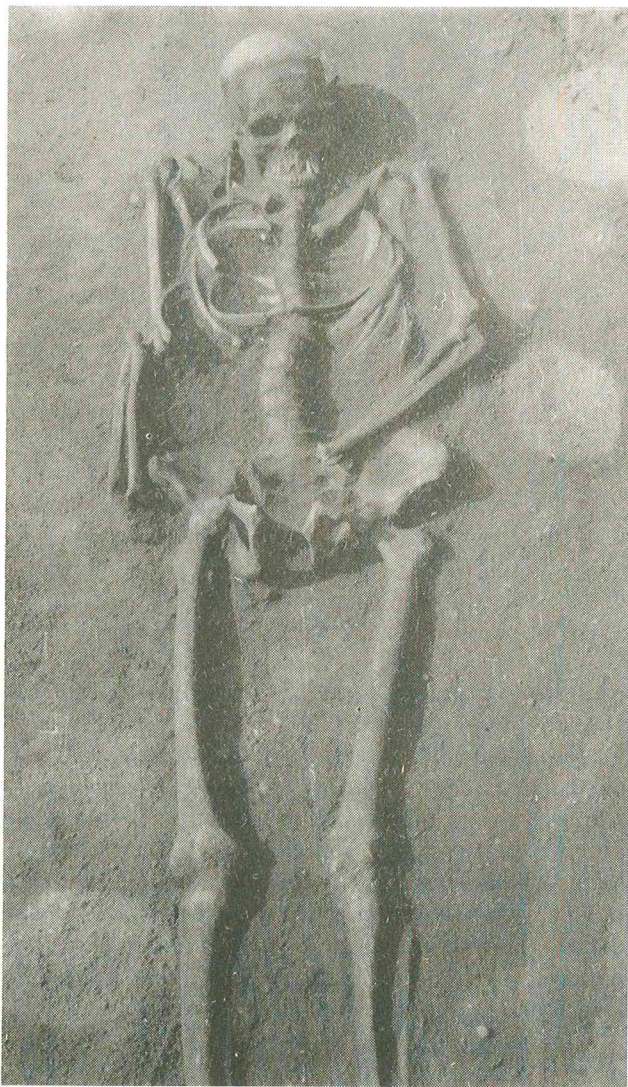

19 pav. Moters kapas Nr. 35

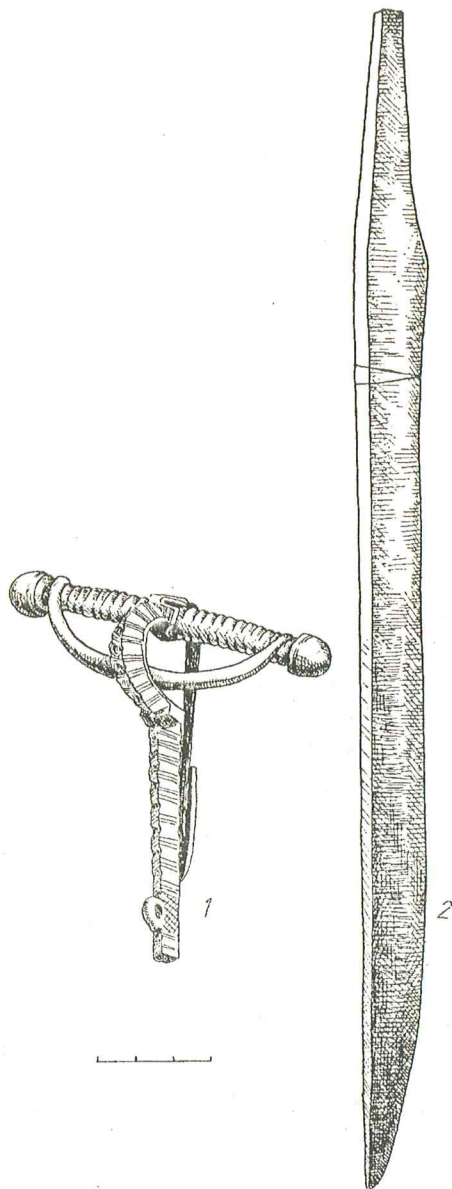

20 pav. Vyro įkapės iš k. Nr. 36: 1 - segė, 2 - peilis.

žalvarinė grandinė, kurios teišlikusios menkos liekanos.

Kapas Nr. 38. 40-60 cm gylje nuo žemės paviršiaus permaišytos žemės sluoksnyje buvo šiek tiek kaulų trupinių, viena kita kaulo nuoskala, o 75 cm gylje aptiktos suardyty 45-50 metų vyro griaučių liekanos. Mirusysis palaidotas galva į ŠR 30°. Kaukolė sudužusi, rankos kiek sulenktos ir padėtos ant juosmens. Nerasta dubens, kojų kaulų, kairiojo žastikaulio. Krūtinės bei dubens srityje rasta 5 stuburo slanksteliai, šonkaulių fragmentai, keli pirštų nareliai.

40 cm gylje išryškėję 70 cm pločio ir 170 cm ilgio kapo duobės kontūrai orientuoti ŠR 30°-PV 210° kryptimi. Kapas suardyty iškasus apie 140 cm skersmens rūsiaduobę.

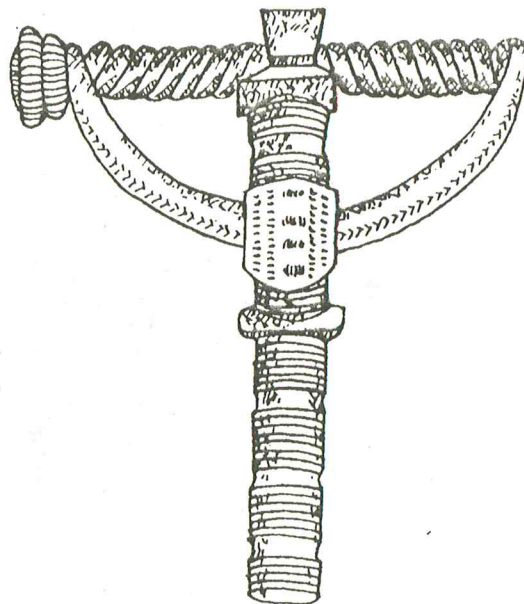

21 pav. Segė iš suardyto k. Nr. 38

Permaišytoje žemėje tarp pavienių kaulų rasta žalvarinė lankinė ilgakojė segė (21 pav.).

Kapas Nr. 39. 75 cm gylje nuo žemės paviršiaus aptikti 25-30 metų moters griaučiai. Mirusioji palaidota galva į PV 240°, aukštelninka, ištiestomis kojomis. Abi rankos sulenktos ir padėtos ant krūtinės. Kaukolė pasvirusi į kairę (14:3 pav.).

Kapo duobės kontūrai neaiškūs.

Ant abiejų rankų buvo po žalvarinę rankogalinę apyrankę su išilgine briauna per vidurį. Ant krūtinės, kone lygiagrečiai su kairiuoju žastikauliu - žalvarinis nuokamienis smeigtukas. Kitas šio tipo papuošalas rastas ties kairiuoju dubenkauliu. Antras smeigtukas gulėjo skersai kapo, smaigaliu įsiremęs į stuburo slankstelį. Prie šio smeigtuko išliko 9 cm ilgio žalvarinė grandinė, kuri buvo įverta į kilputę nuokamienės galvutės apačioje. Ant dubens kaulų gulėjo 2 žalvariniai įvijiniai žiedai. Trečiasis rastas prie dešinėsios rankos apyrankės (220 pav.).

Kapas Nr. 40. 65 cm gylje nuo žemės paviršiaus aptiktos suardyty daugiau nei 55 metų vyro griaučių liekanos, išjudintos iš pirminės padėties. Kapavietės ŠR gale buvo kaukolė, gulinti veidu į viršų. Kaktos srityje matyti plyšelis, likęs tarsi nuo smūgio. Ties kaukole buvo dar šonkaulio dalis ir 4 pirštų kaulai. Kapavietės PV dalyje rasta šonkaulis ir 3 stuburo slanksteliai. Mirusysis palaidotas galva į ŠR.

Kapo duobės kontūrai neaiškūs.

Permaišytoje žemėje rastas geležinis įmovinis ietigalis ir geležinė ovali sagtelė.

Kapas Nr. 41. 60 cm gylje nuo žemės paviršiaus aptikti 6,5-7 metų vaiko 110 cm ilgio griaučiai (17:2 pav.). Mirusysis palaidotas aukštelninkas, ištiestomis kojo-

mis, galva į ŠR 30°. Rankos sulenktos ir padėtos ant dubens. Kaukolė pasvirusi į dešinę. Nerasta pėdų kaulų.

Kapo duobės kontūrai neaiškūs.

Ant dešniosios rankos buvo žalvarinis įvijinis žiedas. Mirusiojo kairėje, prie šono (ties dubens kaulais), rastas apie 29 cm ilgio vaikiškas kovos peilis.

Kapas Nr. 42. 30 cm gylyje nuo žemės paviršiaus aptiktos suardytų griaučių liekanos, pasklidusios ŠR-PV kryptimi 110-120 cm skersmens plote. Permaišytoje žemėje rasta įvairių kaulų nuoskalų, tarp kurių buvo ir abu aplūžę dubenkauliai, 4 stuburo slanksteliai. Kapavietės ŠR pusėje aptikta kaulų krūvelė. Čia rasti 2 apnykę sukryžiuoti vamzdiniai kaulai, ant kurių buvo kaukolės liekanų. Taigi "lobių ieškotojai" surinko sveikesnes suardytų kaulų dalis ir sudėjo jas į vieną krūvelę.

Įkapių nerasta.

Kapas Nr. 43. 45 cm gylyje nuo žemės paviršiaus aptiktos suardytų griaučių liekanos, pasklidusios 90 cm pločio ir 150 cm ilgio plotelyje ŠR 45°-PV 225° kryptimi. Permaišytoje žemėje rasta tik šonkaulių fragmentų, pavienių dantų.

Kapo duobės kontūrai neaiškūs.

Kapavietės ŠR dalyje rasta apvarėlės liekanų: pavienių žalvarinių ir sidabrinių įvijėlių, 2 kabučiai - raudono emalio karoliai, apipinti plonomis sidabro vielutėmis (162 pav.). Be to, permaišytoje žemėje pasitaikė mėlyno stiklo karolis rantytu paviršiumi, apie 9,5 cm ilgio žalvarinės grandinėės dalis (192:4 pav.).

Kapas Nr. 44. 60 cm gylyje nuo žemės paviršiaus aptiktos suardytų 20-25 metų vyro griaučių liekanos. Pirminėje padėtyje tebuvo kaukolė, pasvirusi į dešinę, ir 3 stuburo slanksteliai. Permaišytoje žemėje dar rasta pavienių skeleto dalių, pasklidusių 40 cm pločio ir 170 cm ilgio plote. Čia buvo dilbikaulis, 2 šonkaulių nuolaužos, keletas pirštų kaulų fragmentų, 2 stuburo slanksteliai. Mirusysis galėjo būti palaidotas galva į ŠR 30°.

Kapo duobės kontūrai neaiškūs.

Įkapių nerasta.

Kapai Nr. 45-46. 60 cm gylyje nuo žemės paviršiaus aptiktos dviejų mirusiųjų visiškai suardytų griaučių liekanos, kurios pasklidusios ŠR-PV kryptimi vienoje 55 cm pločio ir 120 cm ilgio krūvoje. Jos PV dalyje buvo vieno 40-45 metų vyro kaukolė. Kito 30-35 metų vyro kaukolės dalis gulėjo P kaulų krūvos pusėje. Prie šių radinių permaišytoje žemėje dar buvo šonkaulių nuolaužų, stuburo slankstelių (vienas pažaliavęs, matyt, nuo žalvarinio dirbinio), dubenkaulių nuoskalų ir kitų kaulų gabalėlių (22 pav.).

Kapo duobės kontūrai neaiškūs.

Permaišytoje žemėje, tarp kaulų, buvo išlikusi viena įkapė - žalvarinė lankinė segė kryžine kojele (171:1 pav.).

Kapas Nr. 47. 70 cm gylyje nuo žemės paviršiaus aptiktos suardytų griaučių liekanos. Pirminėje padėtyje



22 pav. Suardytų kapų Nr. 45 ir 46 liekanos

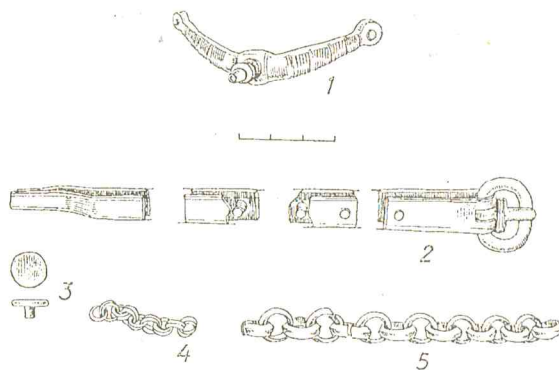

23 pav. Kapo Nr. 47 radiniai: 1 - pentinas, 2 - dirželio dalys, 3 - apkaustas, 4, 5 - grandinėlių fragmentai.

tebuvo dešinysis šlaunikaulis ir abiejų kojų blauzdikauliai. Krūtinės srityje gulėjo 2 šonkauliai, išjudinti iš pirminės padėties. Kitų skeleto dalių nerasta. Mirusysis palaidotas galva į ŠR 45°, aukštiekninkas, ištiestomis kojomis.

Kapo duobės kontūrai neaiškūs.

Mirusiojo pėdų srityje, arčiau dešiniojo blauzdikaulio galo, aptikta žalvarinis juostinis pentinas su profiliuotu

spygliu, žalvarinio pentino dirželio apkaustai ir žalvarinė ovali sagtelė. Šalia dar buvo žalvarinis įvijinis žiedas, 3 žalvarinės grandinėlės dalys. Prie šlaunikaulio - geležiniai keturnariai žąslai su grandimis galuose. Nors kito šlaunikaulio nerasta, tačiau akivaizdu, kad žąslai buvo padėti tarp abiejų mirusiojo kojų (23 pav.).

Kapas Nr. 48. 70 cm gilyje nuo žemės paviršiaus aptikti sunykę 9-9,5 metų vaiko apie 120 cm ilgio griaučiai (14:4 pav.). Geriau tebuvo išlikę dešinėsios rankos ir abiejų kojų ilgieji kaulai. Kaukolė labai apnykusi. Mirusysis palaidotas galva į ŠR 30°, aukštiekninkas, ištiestomis kojomis. Dešinioji ranka buvo sulenkta ir padėta ant krūtinės.

Kapo duobės kontūrai neaiškūs.

Ant dešinėsios rankos užmata žalvarinė storagealė apyrankė. Ties pakaušiu gulėjo žalvarinė apgalvio įvija. Krūtinės srityje - gintarinis dvigubo nupjauto kūgio formos karolis ir žalvarinė įvijėlė. Mirusiojo kairėje aptiktas geležinis įtveriamasis peilis, padėtas lygiagrečiai su kairiąja ranka. Prie peilio dar buvo mažytė žalvarinė įvijėlė ir 2 cm ilgio žalvarinės grandinėlės dalis (123 pav.).

Kapas Nr. 49. 70 cm gilyje nuo žemės paviršiaus aptiktos labai suardytų griaučių liekanos. Pirminėje padėtyje tebuvo kojų kaulai. Mirusiojo krūtinės srityje dar rasta šonkaulio dalis ir kaulo gabalėlių. Kitų skeleto dalių neaptikta. Labai tikėtina, kad mirusysis palaidotas galva į ŠR 15°, aukštiekninkas, ištiestomis kojomis. Kairioji ranka greičiausiai buvo padėta ant krūtinės.

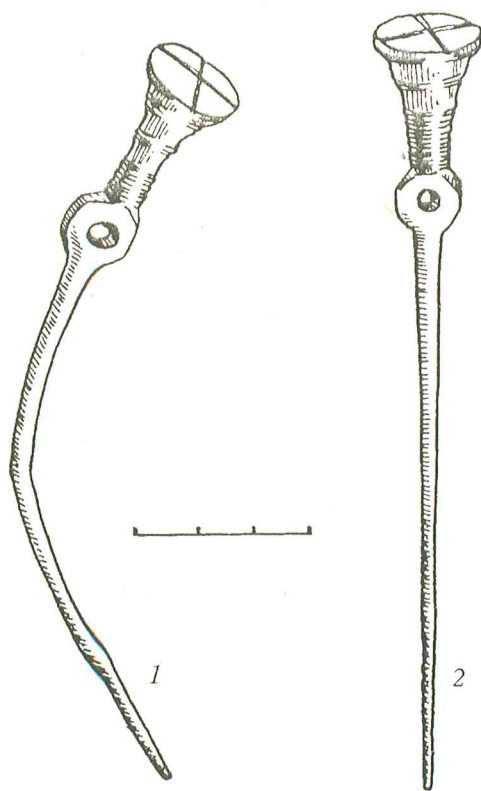

24 pav. Smeigtukai iš k. Nr. 51

200 cm ilgio ir 75 cm pločio kapo duobės kontūrai, orientuoti ŠR 15°-PV 195° kryptimi, išryškėjo 65 cm gilyje nuo žemės paviršiaus.

Permaišytoje žemėje ties šonkauliu rasti 2 žalvariniai įvijiniai žiedai ir 2 menki geležinio dirbinio fragmentai, labai paveikti korozijos.

Kapas Nr. 50. 60 cm gilyje nuo žemės paviršiaus aptiktos visai suardytų 7-7,5 metų vaiko griaučių liekanos. 50 cm pločio ir 90 cm ilgio plotelyje permaišytoje žemėje buvo išlikę pavienių mentikaulio, raktikaulio, dilbikaulio, dubenkaulio nuolaužų, apatinio žandikaulio dalių, pasklidusių ŠR-PV kryptimi.

Kapo duobės kontūrai neaiškūs.

Prie žandikaulio rastas žalvarinis nuokamienis smeigtukas.

Kapas Nr. 51. 55 cm gilyje nuo žemės paviršiaus aptiktos visai suardytų griaučių liekanos. Permaišytoje žemėje 30 cm pločio ir 60 cm ilgio plotelyje buvo pasklidę 4 stuburo slanksteliai, žastikaulis, kitų vamzdinių kaulų nuolaužų, šonkaulių fragmentų (ŠR-PV kryptimi).

Kapo duobės kontūrai neaiškūs.

Kapavietėje rasti 2 žalvariniai smeigtukai, kurių vienas gerokai deformuotas (24 pav.).

Kapas Nr. 52. 50 cm gilyje nuo žemės paviršiaus aptiktos visai suardytų griaučių liekanos, pasklidusios 50 cm pločio ir 140 cm ilgio plotelyje (ŠR 15°-PV 195° kryptimi). Permaišytoje žemėje rasta šonkaulių aplūžusiais galais, dilbikaulio nuolaužų, žandikaulio dalis, žastikaulis, šlaunikaulis.

Kapo duobės kontūrai neaiškūs.

Permaišytoje žemėje rasta žirgo aukos liekanų: kaukolės skeveldrų, apatinio žandikaulio nuolauža, 3 dantys, kojos kaulas.

Prie žirgo žandikaulio buvo geležinė akinių formos pakabėlė (199:4 pav.).

Kapas Nr. 53. 60 cm gilyje nuo žemės paviršiaus aptiktos visai suardytų griaučių liekanos. 40 cm pločio ir 160 cm ilgio plotelyje (ŠR-PV kryptimi) permaišytoje žemėje pasklidę 6 stuburo slanksteliai, 2 šlaunikauliai, keli šonkaulių fragmentai, dilbikaulio nuolauža, pirštų kaulų gabalėliai.

Kapo duobės kontūrai neaiškūs.

Įkapių nerasta.

Kapas Nr. 54. Mirusiojo griaučių neaptikta. 105 cm gilyje nuo žemės paviršiaus rasta tik viena įkapė - žalvarinė sagtelė, tiksliau - jos liekanos.

Kapo duobės kontūrai neaiškūs.

Suardytame kape aptiktos žirgo aukos liekanos buvo neišjudintos iš pirminės padėties. Antai 75 cm gilyje nuo žemės paviršiaus kapavietės ŠR gale rasta stūrusi žirgo kaukolė, gulinti ant dešiniojo šono, orientuota į R. Kitame kapavietės gale (120 cm nuo kaukolės) gulėjo trijų žirgo kojų liekanos, t.y. 3 kanopos, kurios buvo 95 cm gilyje nuo žemės paviršiaus.

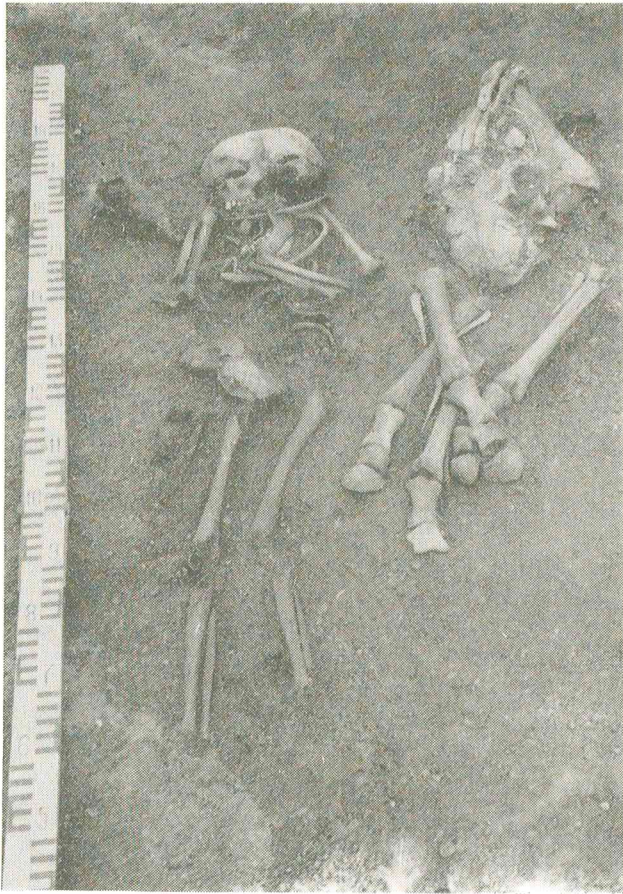

25 pav. Vaiko kapas Nr. 55

Kapas Nr. 55. 45 cm gilyje nuo žemės paviršiaus aptikti 10-10,5 metų vaiko apie 120 cm ilgio griaučiai (17:3 pav.). Vaikas palaidotas galva į R, ant dešiniojo šono, sulenktomis kojomis. Dešinioji ranka sulenkta ir padėta taip, kad plaštaka būtų po skruostu. Kairioji irgi sulenkta, bet padėta ant krūtinės.

Kapo duobės kontūrai neaiškūs.

35 cm gilyje nuo žemės paviršiaus aptiktos žirgo aukos liekanos: lygiagrečiai su vaiko kaukole buvo gyvulio kaukolė su geležiniais trinariais žaslais tarp dantų. Ji gulėjo ant apatinių žandikaulių, orientuota į R. Sukryžiuoti apatiniai kojų kaulai su kanopomis buvo prie žirgo kaukolės, šalia mirusiojo šlaunikaulių (25 pav.).

Ant mirusiojo kaklo buvo sidabrinė tordiruotu lankeliu antkaklė su kabliuku ir kilpele galuose. Ant krūtinės - žalvarinė lankinė segė trikampe kojele. Mirusiojo juosmens srityje rasta diržo liekanų: žalvarinė ovali sagtelė su kryžiaus formos liežuvėliu bei pailgas žalvarinis diržo galo apkaustas su odos liekanomis (165 pav.). Mirusiojo dešinėje, prie žastikaulio, padėtas geležinis įmovinis kirvis su medienos liekanomis įmovoje. Jis gulėjo skersai kapo, tad kirvakotis turėjo būti lygiagrečiai su mirusiuoju. Lygiagrečiai su dešiniu šlaunikauliu buvo geležinis įtviriamasis peilis tiesia geležte su medinio koto liekanomis. Prie jo - 2 žalvariniai įvijiniai žiedai. Trečiojo liekanos - prie dešinėsios mirusiojo kojos (kelio srityje).

Kapas Nr. 56. 45 cm gilyje nuo žemės paviršiaus aptiktos suardytų griaučių liekanos. Pirminėje padėtyje tebuvo suirusi pasvirusi į kairę kaukolė. Dešinioji ranka sulenkta ir padėta ant juosmens. Kairiosios telikęs žastikaulis. Dubens ir kojų kaulų nerasta. Mirusysis palaidotas galva į ŠV 300°, aukštiekninkas (17:4 pav.).

Ant mirusiojo krūtinės buvo žalvarinis lazdelinis smeigtukas kilpine galvute, į kurią įverta apie 5,5 cm ilgio žalvarinė grandinėle. Mirusiojo kairėje, palei kaukolę, aptiktos 3 geležinės įkapės: įtviriamasis peilis tiesia geležte, kovos peilis ir įmovinis ietigalis profiliuota plunksna. Ant peilių įtvartų ir ietigalio įmovoje rasta medienos liekanų (110 pav.).

Kapas Nr. 57. 40 cm gilyje nuo žemės paviršiaus aptikti apnykę 4,5-5 metų vaiko griaučiai. Mirusysis palaidotas galva į PV 210° miego poza, ant kairiojo šono,

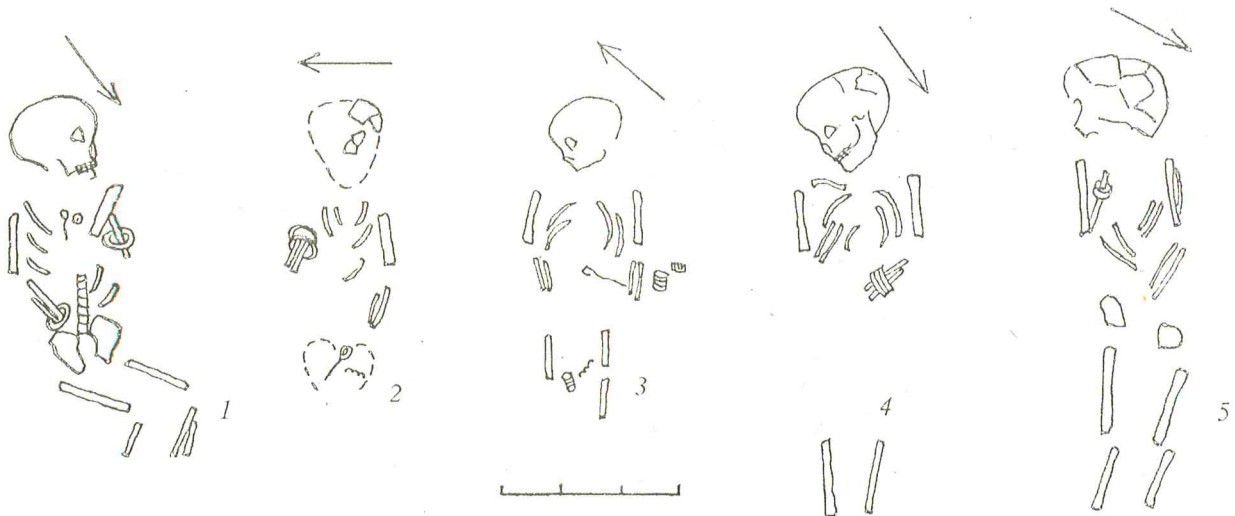

26 pav. Vaikų kapų planai: 1 - k. Nr. 57, 2 - k. Nr. 64, 3 - k. Nr. 66, 4 - k. Nr. 67, 5 - k. Nr. 129.

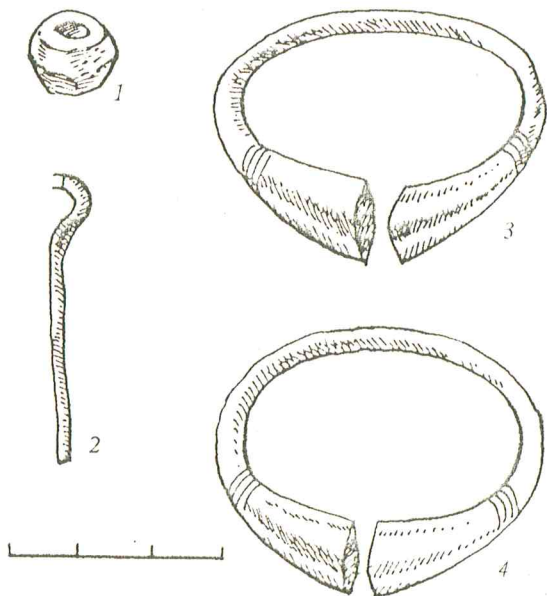

27 pav. Vaiko įkapės iš k. Nr. 57: 1 - karoliukas, 2 - smiegtukas, 3, 4 - apyrankės.

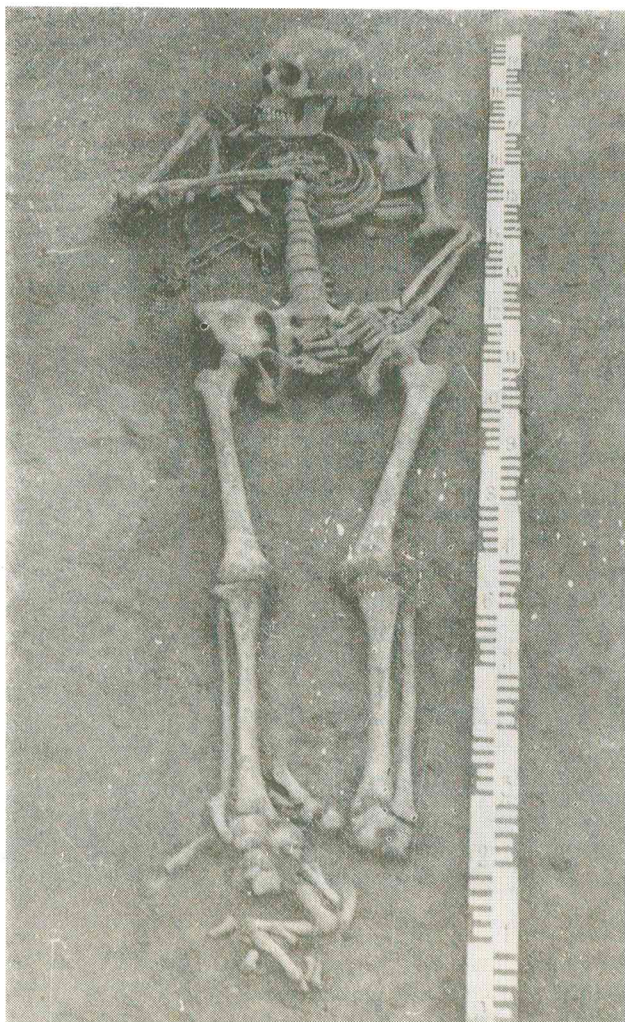

29 pav. Vyro kapas Nr. 61

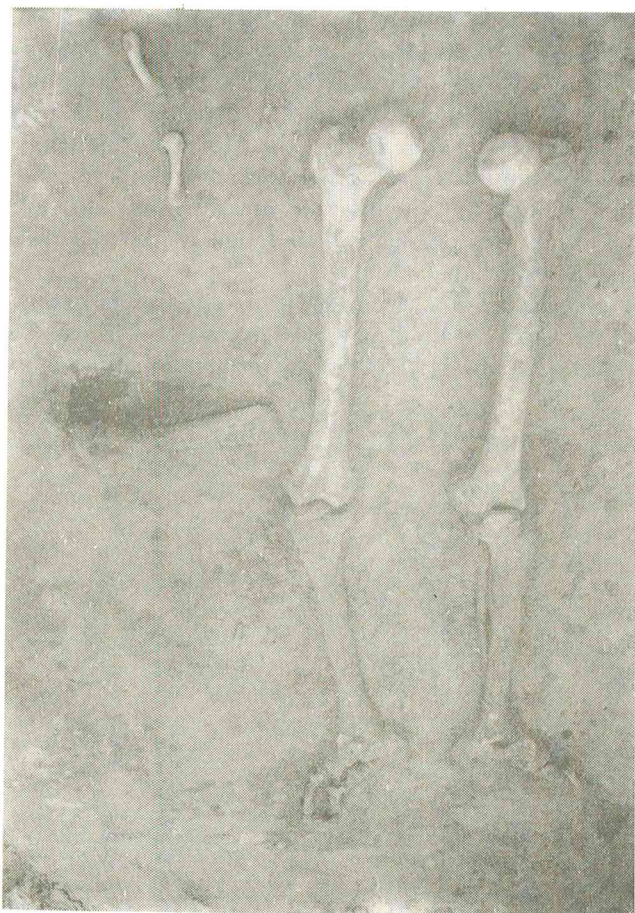

28 pav. Suardyto kapo Nr. 59 detale

sulenktomis kojomis. Dešinioji ranka sulenkta ir padėta ant dubens. Kairioji irgi sulenkta ir padėta taip, kad plaštaka būtų po skruostu (26:1; 92 pav.).

Kapo duobės kontūrai neaiškūs.

Ant abiejų mirusiojo rankų buvo po žalvarinę storagalę apyrankę. Krūtinės srityje rasta geležinio lazdelinio smiegtuko liekanų ir gintarinis statinaitės formos karoliukas (27 pav.).

Kapas Nr. 58. 35 cm gylje nuo žemės paviršiaus aptiktos visai suardytų griaučių liekanos. Permaišytoje žemėje rasta 2 kaukolės skliauto skeveldros, 2 šlaunikauliai, žastikaulis, šonkaulio dalis, 8 pirštų kauliukai.

Kapo duobės kontūrai neaiškūs.

Įkapių nerasta.

Kapas Nr. 59. 60 cm gylje nuo žemės paviršiaus aptiktos suardytų griaučių liekanos. Pirminėje padėtyje tebuvo abiejų kojų kaulai, dešinėsios rankos dilbikaulis su trimis pirštų kauliukais. Dar keli pirštų kauliukai gulėjo prie mirusiojo krūtinės. Kitų skeleto dalių nerasta. Mirusysis buvo palaidotas galva į ŠR 30°, aukštiečnikas, ištiestomis kojomis (28 pav.). Dešinioji ranka

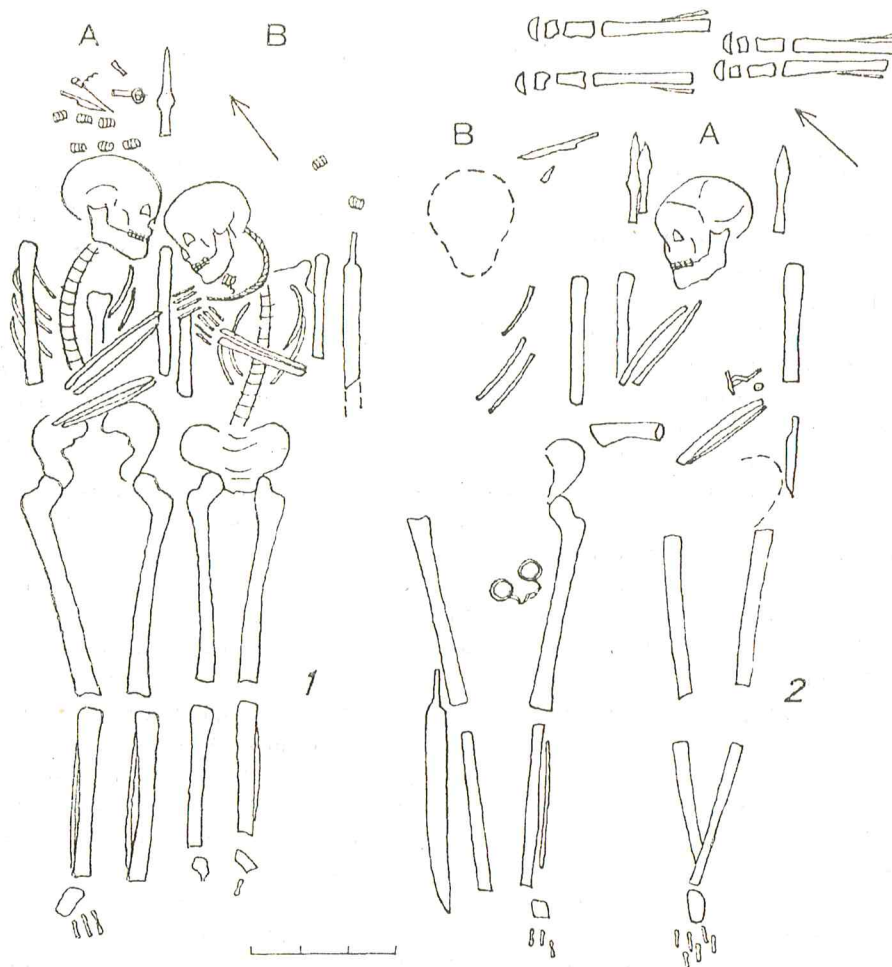

30 pav. Kapų planai: 1 - k. Nr. 62, 2 - k. Nr. 76.

ištiesta palei šoną, kairioji greičiausiai buvo sulenkta ir padėta ant krūtinės (čia rasta pirštų kauliukų).

Kapo duobės kontūrai nebuvo pakankamai aiškūs. Tenustatyta, kad jie apie 200 cm ilgio (11:2 pav.).

Dešiniojo žastikaulio vietoje buvo geležinis įtvėrimasis peilis tiesia geležte. Ties jo įtvėrimu - geležinė ovali sagtelė su kryžiaus formos liežuvėliu. Mirusiojo dešinėje, ties šlaunikauliu, padėtas geležinis įmovinis kirvis, gulintis skersai kapo (kirvakotis turėjo būti lygiagrečiai su šlaunikauliu). Prie dešiniojo blauzdikaulio gulėjo mažytė žalvarinė įvijėlė.

Kapas Nr. 60. 45 cm gylyje nuo žemės paviršiaus aptiktos suardytų griaučių liekanos. Neišjudinti iš pirminės padėties buvo dešinysis dubenkaulis, dešinėsios kojos kaulai, kairysis šlaunikaulis. Krūtinės srityje tebuvo 3 stuburo slanksteliai ir keli šonkaulių fragmentai. Kitų skeleto dalių nerasta. Mirusysis palaidotas galva į ŠR 30°, aukštiekninkas, ištiestomis kojomis.

Kapo duobės kontūrai neaiškūs.

Prie mirusiojo krūtinės gulėjo 4 žalvariniai įvijiniai žiedai.

Kapas Nr. 61. 60 cm gylyje nuo žemės paviršiaus aptikti 20-25 metų vyro apie 180 cm ilgio griaučiai.

Mirusysis palaidotas galva į PR 135°, aukštiekninkas, ištiestomis kojomis. Dešinioji ranka sulenkta ir padėta ant krūtinės, kairioji - ant dubens (11:3; 29 pav.).

Kapo duobės kontūrai neaiškūs.

Mirusiojo krūtinės dešinėje rasta žalvarinė lankinė ilgakojė segė, 2 lygiagrečiai gulintys žalvariniai nuokamieniai smeigtukai ir trijų žalvarinių įvijinių žiedų liekanos (166 pav.).

Kapas Nr. 62. 60 cm gylyje nuo žemės paviršiaus aptikti 25-30 metų moters (skeletas A) ir 30-35 metų vyro (skeletas B) griaučiai. Mirusieji palaidoti arti vienas kito, galvomis į ŠR 30°, aukštiekninki, atgręžtais į vienas kitą veidais, ištiestomis kojomis. Vyro dešinėje buvusios moters griaučių viršutinė dalis kiek pasvirusi į kairę (vyro pusėn). Moters dešinioji ranka sulenkta, pirštais apglėbusi vyro kairiosios (taip pat sulenkotos) rankos plaštaką, padėta ant vyro krūtinės, dešinėje (t.y. mirusieji palaidoti susiėmę už rankų, padėtų vyrui ant krūtinės). Kairioji moters ranka sulenkta ir padėta ant dubens. Dešinioji vyro ranka ištiesta palei šoną (30:1 pav.).

Kapo duobės kontūrai neaiškūs.

Moters galvūgalyje (12 cm pločio ir 18 cm ilgio plotelyje) rastas žalvarinis nuokamienis smeigtukas su žalvarinės grandinės fragmentu, įvertu į kilputę, geležinis įteriamasis peiliukas tiesia geležte, 4 žalvarinės įvijos - žiedai, tošinės dėžutės liekanos.

Vyro dešinėje, galvūgalyje, gulėjo geležinis icigalis profiliuota plunksna, prie kurio aptikta žalvarinė ovali sagtis su kryžiaus formos liežuvėliu ir žalvarinis diržo galo apkaustas. Prie kairiosios rankos rastas geležinis įteriamasis vienašmenis kalavijas, prie jo įtvaros - 2 žalvariniai įvijiniai žiedai. Vyruui ant kaklo buvo sidabrinė antkaklė tordiruotu lankeliu su kabliuku ir kilpele galuose (160:2 pav.). Prie jos aptiktas žalvarinis įvijinis žiedas su žalvarinės grandinės liekanomis. Labai tikėtina, kad žiedas buvęs prikabinatas prie antkaklės.

Kapas Nr. 63. 45 cm gylyje nuo žemės paviršiaus aptiktos visiškai suardytų griaučių liekanos. Permaišytoje žemėje 80 cm pločio ir 120 ilgio plotelyje pasklidusios kaukolės skeveldros, raktikaulio ir dilbikaulio dalys, šonkaulių nuolaužos, tarp kurių buvo ir stuburo slankstelių, dubenkaulio gabalėlių, žastikaulis, abu šonkauliai.

Kapo duobės kontūrai neaiškūs.

Permaišytoje žemėje tarp kaulų rasta geležinė yla su medinio kotelio liekanomis.

Kapas Nr. 64. 40 cm gylyje nuo žemės paviršiaus aptikti apnykę vaiko griaučiai. Geriau išlikę tebuvo rankų kaulai, o kitų skeleto dalių telikę menki pėdsakai. Mirusysis palaidotas galva į R, aukštiełninkas. Dešinioji ranka labai sulenkta (dilbio kaulai lygiagrečiai su žastikauliu) ir padėta ant krūtinės, kairioji irgi sulenkta, bet ant dubens (26:2 pav.).

Kapo duobės kontūrai neaiškūs.

Ant mirusiojo dešniosios rankos užmauta žalvarinė įvijinė apyrankėlė. Dubens kaulų srityje - geležinis lazdelinis smeigtukas kilpine galvute ir žalvarinės grandinės fragmentas (186 pav.).

Kapas Nr. 65. 50 cm gylyje nuo žemės paviršiaus aptiktos suardytų griaučių liekanos. Jos išblaškytos 100 cm pločio ir 150 cm ilgio plotelyje. Tikriausiai kasant šalia rūsiaduobę, buvo kliudyta ir š kapo dalis. Permaišytoje žemėje rasta žastikaulis, raktikaulis, dvi šlaunikaulių dalys, dubenkaulio, šonkaulių fragmentų, 8 pirštų nareliai.

Kapo duobės kontūrai neaiškūs.

Tarp kaulų permaišytoje žemėje rastas žalvarinis nuokamienis smeigtukas. Netoli jo gulėjo žirgo kanopa. Gal šiame kape būta žirgo aukos?

Kapas Nr. 66. 60 cm gylyje nuo žemės paviršiaus aptikti labai apnykę apie 56 cm ilgio naujagimio griaučiai. Mirusysis palaidotas galva į ŠR 45°, aukštiełninkas, ištiesiomis kojomis. Rankos ištiesios palei šonus. Kaukolė pasvirusi į dešinę (26:3 pav.).

Kapo duobės kontūrai neaiškūs.

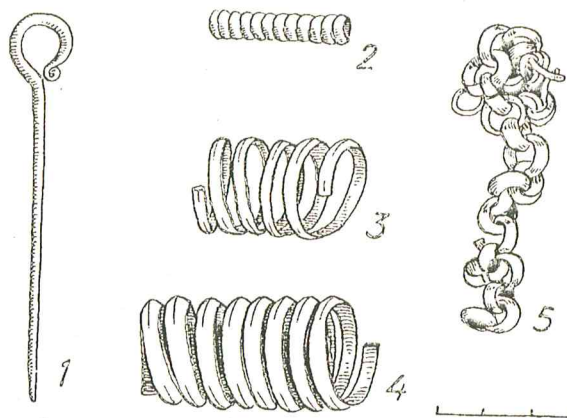

31 pav. Vaiko įkapės iš kapo Nr. 66: 1 - smeigtukas, 2 - įvijėlė, 3, 4 - žiedai, 5 - grandinė.

Mirusiojo krūtinės - juosmens srityje rastas geležinis lazdelinis smeigtukas kilpine galvute. Tarp šlaunikaulių - žalvarinis įvijinis žiedas ir žalvarinė apie 10 cm ilgio grandinė. Mirusiojo kairėje, ties dilbikauliu, gulėjo žalvarinė įvija (žiedas?) ir mažytė įvijėlė (31 pav.).

Kapas Nr. 67. 55 cm gylyje nuo žemės paviršiaus aptikti 4-4,5 metų apnykę apie 80 cm ilgio vaiko griaučiai. Mirusysis palaidotas galva į PV 210°, aukštiełninkas, ištiesiomis kojomis. Dešinioji ranka sulenkta ir padėta ant krūtinės, kairioji irgi sulenkta, bet gulėjo ant dubens. Kaukolė pasvirusi į dešinę (26:4 pav.).

Kapo duobės kontūrai neaiškūs.

Ant kairiosios mirusiojo rankos užmauta žalvarinė įvijinė apyrankė.

Kapas Nr. 68. 65 cm gylyje nuo žemės paviršiaus aptiktos suardytų griaučių liekanos. Geriau teišliko abiejų kaulų blauzdikauliai ir keli pėdų kaulai. Kaukolės, šonkaulių ir dubens kaulų matyti tik pėdsakų, kitų skeleto dalių visai nerasta. Mirusysis palaidotas galva į ŠR 30°, aukštiełninkas, ištiesiomis kojomis.

Kapo duobės kontūrai neaiškūs.

Mirusiojo kairėje, greta kojos, buvo žirgo aukos liekanų, t.y. gyvulio kojų ritualinės dalys, kanopomis nukreiptos galvūgalio pusėn. Po šiais kaulais pastebėta degusių.

Prie kairiosios mirusiojo kojos pėdos kaulų buvo geležinio juostinio pentino liekanų.

Kapas Nr. 69. 50 cm gylyje nuo žemės paviršiaus aptikta suardytų griaučių liekanos. Neišjudinti iš pirminės padėties tebuvo dešinysis šonkaulis ir dešinysis dilbikaulis. Permaišytoje žemėje dar buvo kaukolės skeveldrų, aplūžusių šonkaulių, mentikaulio nuolauža, raktikaulis, 8 stuburo slanksteliai, 9 pirštų kauliukai. Mirusysis palaidotas galva į ŠR 30°.

Kapo duobės kontūrai neaiškūs.

Įkapių nerasta.

Kapas Nr. 70. 50 cm gylyje nuo žemės paviršiaus aptikti apie 180 cm ilgio 20-25 metų moters griaučiai.

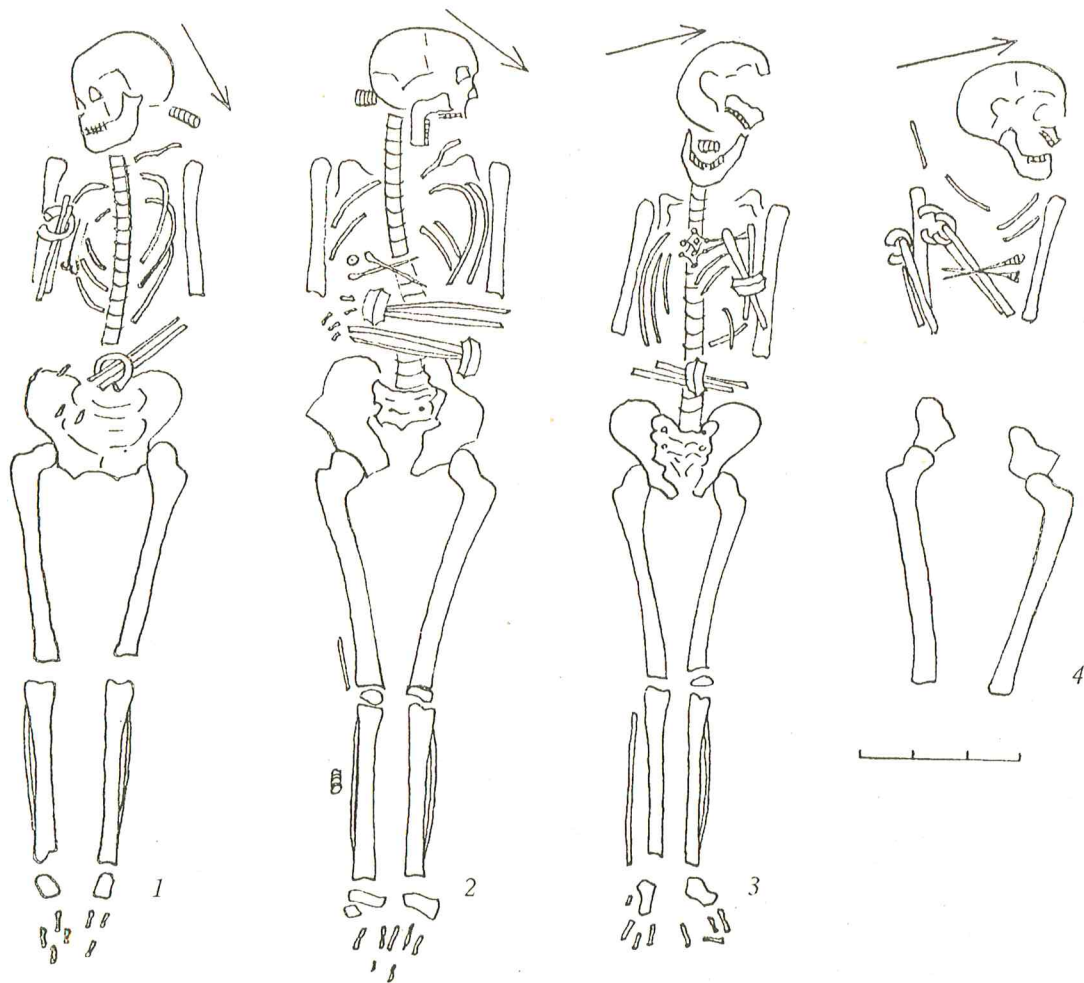

32 pav. Kapų planai: 1 - k. Nr. 70, 2 - k. Nr. 79, 3 - k. Nr. 88, 4 - k. Nr. 100.

Mirusioji palaidota galva į PV 210°, aukštelninka, ištiestomis kojomis. Pėdos pakreiptos į vidų. Dešinioji ranka smarkiai sulenkta ir padėta ant krūtinės dešinėje, kairioji gulėjo ant dubens. Kaukolė pasvirusi į dešinę (32:1; 80 pav.).

Kapo duobės kontūrai neiškūs.

Prie kaukolės, ties pakaušiu, buvo žalvarinė apgalvio įvija. Ant krūtinės, dešinėje, lygiagrečiai vienas su kitu gulėjo 2 žalvariniai lazdeliniai smeigtukai kilpinėmis galvutėmis. Ant rankų - po žalvarinę storagalę apyrankę ir po žalvarinį įvijinį žiedą (182 pav.).

Kapas Nr. 71. 45 cm gylje nuo žemės paviršiaus atidengtos suardytų griaučių liekanos. Pirminėje padėtyje tebuvo geriau išlikę abiejų kojų blauzdikauliai, dešiniojo šlaunikaulio dalis ir keli pėdų nareliai. Kaukolės vietą žymėjo kelios skliauto nuolaužos ir dantų trupiniai. Per 15 cm nuo jų, kojų link, pirminėje padėtyje rasti 2 stuburo slanksteliai. Dar 3 slanksteliai aptikti permaišytoje žemėje. Kitų skeleto dalių nerasta. Mirusysis palaidotas galva į PV 210°, ištiestomis kojomis.

Kapo duobės kontūrai neiškūs.

Mirusiojo dešinėje, prie blauzdikaulio, gulėjo geležinis įtveriamasis peilis tiesia geležte.

Kapas Nr. 72. 45 cm gylje nuo žemės paviršiaus aptiktos suardytų griaučių liekanos, išžarstytos apie 80 cm pločio ir 115 cm ilgio plotelyje. Kapavietės ŠV dalyje gulėjo 2 šlaunikauliai ir dubenkaulis. 24 cm į PV nuo jų rasta kaukolės skeveldrų, raktikaulio nuolaužų, dilbikaulio dalis. Pačiame PV kapavietės gale buvo 2 stuburo slanksteliai, keletas šonkaulių nuolaužų.

Kapo duobės kontūrai neiškūs.

Kape aptikta žirgo aukos liekanų: permaišytoje kapavietėje PV gale tarp žmogaus kaulų rastas vamzdinis kaulas - žirgo blauzdikaulis.

Įkapių nerasta.

Kapas Nr. 73. 30 cm gylje nuo žemės paviršiaus aptiktos 40-45 metų vyro 180 cm ilgio griaučių liekanos. Pirminėje padėtyje buvo išlikusi tik kaukolė, pasvirusi į dešinę, kairysis šlaunikaulis, abiejų kojų pėdų nareliai ir prie jų - abiejų blauzdikaulių nuolaužos. Krūtinės srityje gulėjo dar 3 stuburo slanksteliai ir 4 šonkauliai.

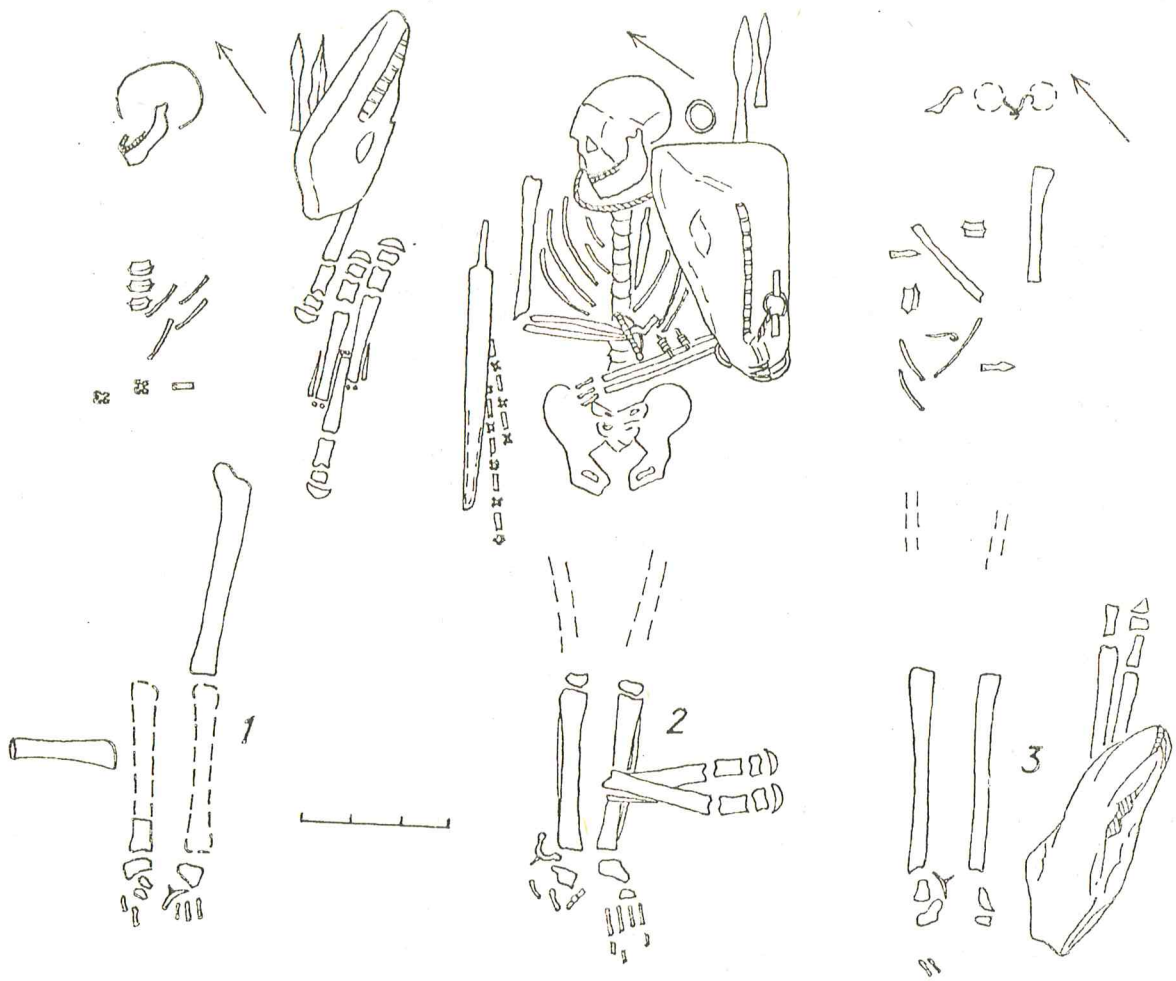

33 pav. Kapų planai: 1 - k. Nr. 73, 2 - k. Nr. 85, 3 - k. Nr. 142.

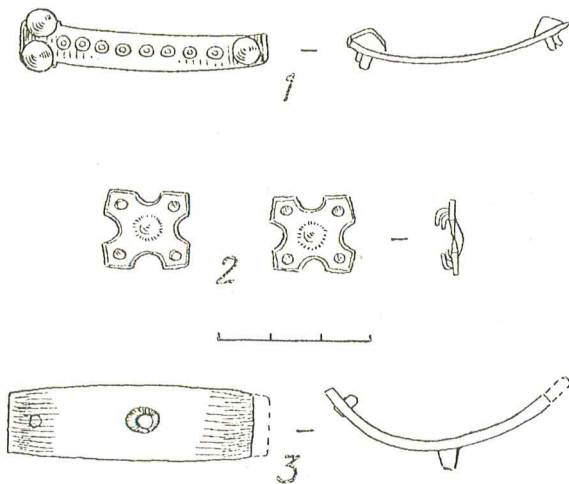

34 pav. Kapo Nr. 73 radiniai: 1, 2 - apkaustėliai, 3 - pentinas.

Mirusysis palaidotas galva į ŠR 30°, ištiestomis kojomis (33:1 pav.).

Kapo duobės kontūrai neaiškūs.

Mirusiojo kairėje rastos neišjudintos iš pirminės padėties žirgo aukos liekanos. Gyvulio kaukolė,

orientuota į ŠR, padėta lygiagrečiai su mirusiojo kaukole. Prie jos, palei mirusiojo šoną, rasti žirgo kojų kaulai su kanopomis.

Mirusiojo juosmens srityje gulėjo 2 žalvariniai kryžiaus formos ir 1 žalvarinis juostinis apkaustėliai. Prie dešiniojo blauzdikaulio liekanų skersai kapo gulėjo kirvis. Po žirgo kaukole - 2 geležiniai įmoviniai icigaliai. Prie mirusiojo kairiosios kojos pėdos narelių rastas geležinis juostinis pentinas (34; 147 pav.).

Kapas Nr. 74. 30 cm gylyje nuo žemės paviršiaus aptiktos visai suardytų griaučių liekanos, pasklidusios ŠR-PV kryptimi 120 cm ilgio plotelyje. Permaišytoje žemėje rasta apatinio žandikaulio nuolaužų, šlaunikaulis, blauzdikaulis, pirštų ir pėdų narelių, šonkaulių fragmentų. Mirusysis palaidotas galva į PV.

Kapo duobės kontūrai neaiškūs.

Permaišytoje žemėje rasti 2 geležiniai lazdeliniai smeigtukai kilpinėmis galvutėmis.

Kapas Nr. 75. 40 cm gylyje nuo žemės paviršiaus aptiktos suardytų griaučių liekanos. Kaukolės vietą žymėjo menki jos dūlėsiai. Pirminėje padėtyje tebuvo kairysis žastikaulis, dešinysis dubenkaulis, dešinysis šlaunikaulis ir abiejų kojų blauzdikauliai. Krūtinės srityje

išliko keli šonkaulių fragmentai. Kitų kaulų nerasta. Mirusysis palaidotas galva į V, aukštiekninkas, ištiestomis kojomis.

Kapo duobės kontūrai neaiškūs.

Prie dubenkaulio rastas geležinis profiliuotas diržo galo apkaustas ir geležinio peilio dalis.

Kapas Nr. 76. 55 cm gylyje nuo žemės paviršiaus aptikti dviejų vyrų griaučiai. Vieni (A) geriau išlikę. 45-50 metų mirusysis buvo palaidotas galva į ŠR 45°, aukštiekninkas, ištiestomis sukryžiuotomis kojomis. Dešinioji ranka sulenкта ir padėta prie krūtinės, kairioji irgi sulenкта, bet gulėjo ant dubens. Šio vyro kairėje aptikti antri gerokai suardyti griaučiai (B). Kaukolės vietą žymėjo menkos liekanos. Pirminėje padėtyje buvo tik abiejų kojų kaulai, kairiojo dubenkaulio dalis, kairysis žastikaulis ir 3 šonkauliai. Kitų skeleto dalių nerasta. Mirusysis palaidotas galva į ŠR 45°, aukštiekninkas, ištiestomis kojomis (30:2; 95 pav.).

Kapo duobės kontūrai neaiškūs.

Kapavietėje aptiktos žirgo aukos liekanos: ritualinės kojų dalys su kanopomis. Jos gulėjo mirusiųjų galvūgalyje, skersai kapo, vienoje linijoje po dvi. Žirgo kaukolės nerasta.

Griaučių A kairėje prie kaukolės rastas geležinis įmovinis ietigalis, prie kairiojo dubenkaulio - geležinis įtveriamasis peilis tiesia geležte. Ant krūtinės gulėjo geležinė lankinė ilgakojė segė ir gintarinis dvigubo nupjauto kūgio formos karoliukas.

Prie griaučių B kaukolės liekanų skersai kapo gulėjo geležinis įtveriamasis peilis tiesia geležte ir geležinis profiliuotas diržo galo apkaustėlis. Kairėje kaukolės pusėje aptikti 2 lygiagrečiai gulintys geležiniai įmoviniai ietigaliai. Vienas profiliuota plunksna. Tarp mirusiojo šlaunikaulių rasti geležiniai keturnariai žąslai su grandimis. Lygiagrečiai su dešiniu blaudikauliu buvo geležinis vienašmenis įtveriamasis kalavijas. Prie kairiojo dubenkaulio, skersai kapo, gulėjo geležinis įmovinis kirvis. Kirvakotis galėjo būti lygiagrečiai su kairiuoju šlaunikauliu, vienoje linijoje su ietinių kotais (114; 148 pav.).

Kapai Nr. 77-78. 40 cm gylyje nuo žemės paviršiaus aptiktos dviejų visiškai suardyty griaučių liekanos. 100 cm pločio ir 200 cm ilgio plote, 15 cm storio permaišytos žemės sluoksnyje rasti 4 aplaužyti ir apdaužyti dubenkauliai, 4 šonkauliai, 3 dilbikauliai, 2 šlaunikauliai, 8 slanksteliai, krūtininkaulis, 8 šonkauliai, žandikaulis, dantis, keletas pirštų bei pėdų narelių ir nemažai kitų kaulų trupinių. Vienas mirusiųjų (A) vyresnis nei 55 metų vyras (35 pav.).

Kapo duobės kontūrai neaiškūs.

Kapavietėje rastas žirgo pėdos narelis.

Po kaulų krūva gulėjo žalvarinė sagtis platejančia kiek įgaubta priekine dalimi ir akmeninis žemo cilindro formos verpstukas. Įkapių būta ir daugiau, nes dviejų dilbikaulių galai pažaliavę nuo žalvarinių apyrankių, kurių kape, deja, nerasta.



35 pav. Suardyty kapų Nr. 77-78 liekanos

Kapas Nr. 79. 55 cm gylyje nuo žemės paviršiaus aptikti apie 185 cm ilgio 20-25 metų moters griaučiai. Mirusioji palaidota galva į PV 240°, aukštiečninka, ištiestomis kojomis. Abi rankos sulenktos ir sudėtos ant juosmens (32:2; 174 pav.).

Kapo duobės kontūrai neaiškūs.

Ties mirusiosios pakaušiu aptikta žalvarinė apgalvio įvija. Ant krūtinės gulėjo 2 žalvariniai nuokamieniai smeigtukai ir gintarinis dvigubo nupjauto kūgio formos karoliukas. Ant rankų užmata po žalvarinę rankogalinę apyrankę. Mirusiosios dešinėje, prie blauzdikaulio, rasta žalvarinė įvija, o prie šlaunikaulio - geležinė yla (178 pav.).

Kapas Nr. 80. 40-60 cm gylyje nuo žemės paviršiaus aptiktos visai suardytų griaučių liekanos. 20 cm storio permaišytos žemės sluoksnyje rasta kaukolės skeveldrų, šonkaulių fragmentų, 2 dilbikauliai, dubenkaulio nuoskaļų, vamzdinio kaulo dalių, kelio girnelė, 3 stuburo slanksteliai.

Kapo duobės kontūrai neaiškūs.

Įkapių nerasta. Kad jų būta, rodo dilbikaulis pažaliavusių nuo žalvarinio papuošalo galu.

Kapas Nr. 81. 50 cm gylyje nuo žemės paviršiaus aptiktos 5-5,5 metų vaiko griaučių liekanos, pažirusios ŠR-PV kryptimi 60 cm pločio ir 140 cm ilgio plotelyje. Kapavietės ŠR gale buvo sudužusios kaukolės trupinių ir viršutinio žandikaulio fragmentas, dantų gabalėlių. Šie radiniai, atrodo, buvo pirminėje padėtyje. Kitos skeleto dalys - dilbikaulis, 3 stuburo slanksteliai, mentikaulio, šlaunikaulio ir šonkaulių fragmentai - aptiktos permaišytoje žemėje.

Kapo duobės kontūrai neaiškūs.

Prie kaukolės liekanų rastas gintarinis dvigubo nupjauto kūgio formos karoliukas.

Kapas Nr. 82. 50 cm gylyje nuo žemės paviršiaus aptiktos 40-45 metų moters griaučių liekanos, pažirusios ŠR 45°-PV 225° kryptimi 70 cm pločio ir 160 cm ilgio plotelyje. Permaišytoje žemėje rasta perlūžęs apatinis žandikaulis, dilbikaulis, šlaunikaulis, dubenkaulio nuolauža.

Kapo duobės kontūrai neaiškūs.

Įkapių nerasta.

Kapas Nr. 83. 80 cm gylyje nuo žemės paviršiaus aptiktos pavienės suardyto skeleto dalys, išjudintos iš pirminės padėties kasant čia rūsiaduobę. 20 cm permaišytos žemės sluoksnyje, 40 cm pločio ir 60 cm ilgio plotelyje rasta 2 dilbio kaulai pažaliavusiais galais (nuo žalvarinių papuošalų), 3 stuburo slanksteliai, keli šonkaulių fragmentai. 110 cm gylyje nuo žemės paviršiaus aptikti iš pirminės padėties neišjudinti mirusiojo kojų kaulai. Nėra tik dešiniojo šlaunikaulio. Mirusysis palaidotas galva į PV 225°, ištiestomis kojomis.

Kapo duobės kontūrai neaiškūs.

Ant pėdų narelių gulėjo geležinė yla su medinio kotelio liekanomis.

Suardytoje kapo dalyje, t.y. ten, kur iškasta rūsiaduobė, tarp pavienių žmogaus kaulų rasta sumestų žirgo aukos liekanų. Tai buvo dviejų kojų pėdų nareliai, kanopa ir vamzdinis kaulas. Šie radiniai buvo 30 cm aukščiau už pirminėje padėtyje rastas mirusiojo griaučių liekanas. Žirgo kaulai čia pateko tikriausiai atsitiktinai iš kitų suardytų kapų.

Kapas Nr. 84. 105 cm gylyje nuo žemės paviršiaus aptiktos vaiko griaučių liekanos. PV kapavietės gale rasta suirusios kaukolės fragmentų, žastikaulis. Šie kaulai, atrodo, tebebuvo pirminėje padėtyje. Permaišytoje žemėje dar rasti 2 piršto nareliai. Mirusysis galėjo būti palaidotas galva į PV.

Įkapių nerasta.

Kapas Nr. 85. 110 cm gylyje nuo žemės paviršiaus aptikti 45-50 metų vyro griaučiai. Mirusysis palaidotas galva į ŠR 45°, aukštiečninkas, ištiestomis kojomis. Dešinioji ranka sulenкта ir padėta ant juosmens, kairioji irgi sulenкта, bet gulėjo ant dubens. Kaukolė pasvirusi į dešinę (33:2 pav.).

Kapo duobės kontūrai neaiškūs.



36 pav. Vyro kapas Nr. 85

Mirusiojo kairėje buvo žirgo aukos liekanų. Jos aptiktos 90 cm gylyje nuo žemės paviršiaus, taigi 20 cm aukščiau negu vyro griaučiai (36 pav.).

Lygiagrečiai su žastikauliu padėta žirgo kaukolė, orientuota kojūgalio link. Tarp dantų išprausti geležiniai keturnariai žąslai su grandimis. Dviejų žirgo kojų ritualinės dalys buvo ant mirusiojo kairiojo blauzdi-kaulio. Jos gulėjo skersai kapo; kanopos nukreiptos išorėn.

Ant mirusiojo kaklo buvo sidabrinė vytinė antkaklė su kabliuku ir kilpele galuose. Ant krūtinės - geležinis įtviriamasis peilis tiesia geležte ir žalvarinė lankinė ilgakojė segė, o po ja - gintarinis dvigubo nupjauto kūgio formos karoliukas. Ant dešinėsios rankos pirštų užmauti 2 žalvariniai įvijiniai žiedai. Patei mirusiojo dešinią šoną padėtas geležinis vienašmenis įtviriamasis kalavijas su geležiniais U formos medinių makščių apkaustais. Ant įtvaros pastebėta medienos liekanų. Prie kalavijo buvo odinės perpečių liekanos ir jos paviršių puošę žalvariniai kryžiaus ir stačiakampio formos apkaustėliai (153 pav.). Prie kairiosios pėdos narelių išliko žalvarinis juostinis pentinas, žalvarinis jo dirželio galo trapecijos formos apkaustas bei žalvarinis skirstiklis, t.y. grandelė su įvertais į ją 2 pailgais apkaustėliais. Visų dirželio apkaustėlių paviršius padengtas plona sidabro plokštele, kurios pakraščiai ornamentuoti taškučių eile. Galvūgalyje, mirusiojo kairėje, gulėjo 2 geležiniai įmoviniai ietigaliai su medienos liekanomis įmovose (žirgo galva tikriausiai buvo padėta ant icčių kotų). Tarp ietigalių ir mirusiojo kaukolės rasta geriamojo rago liekanų, tiksliau - žalvarinis rago angos apkaustas (107; 118 pav.).

Kapas Nr. 86. 130 cm gylyje nuo žemės paviršiaus aptiktos suardytų 6,5-7 metų vaiko griaučių liekanos. Pirminėje padėtyje tebuvo kaukolė, pasvirusi į kairę, dešinysis raktikaulis ir dešiniojo žastikaulio viršutinė dalis. Permaišytoje žemėje dar rasta kairysis žastikaulis, 2 dilbikauliai aplūžusiais galais, šlaunikaulis, blauzdi-kaulio, šonkaulių fragmentų, piršto narelis ir 2 stuburo slanksteliai, kitų kaulų trupinių. Mirusysis palaidotas galva į ŠR 60°.

Kapo duobės kontūrai neaiškūs.

Mirusiajam ant kaklo buvo žalvarinė antkaklė tordiruotu lankeliu su kabliuku ir kilpele galuose (160:1 pav.).

Kapas Nr. 87. 120 cm gylyje nuo žemės paviršiaus aptiktos suardytų griaučių liekanos. Pirminėje padėtyje tebuvo abiejų kojų kaulai. Beje, dešiniojo šlaunikaulio išlikusi tik apatinė dalis. Permaišytoje žemėje 120-130 cm gylyje nuo žemės paviršiaus dar rasta aplūžęs žastikaulis ir dilbikaulis, stuburo slankstelis, dantis, keletas šonkaulių fragmentų, mentikaulio nuolauža. Mirusysis palaidotas galva į PV 210°, ištiestomis kojomis.

Kapo duobės kontūrai neaiškūs.

Prie dešiniojo šlaunikaulio liekanų buvo geležinė yla su medinio kotelio liekanomis.

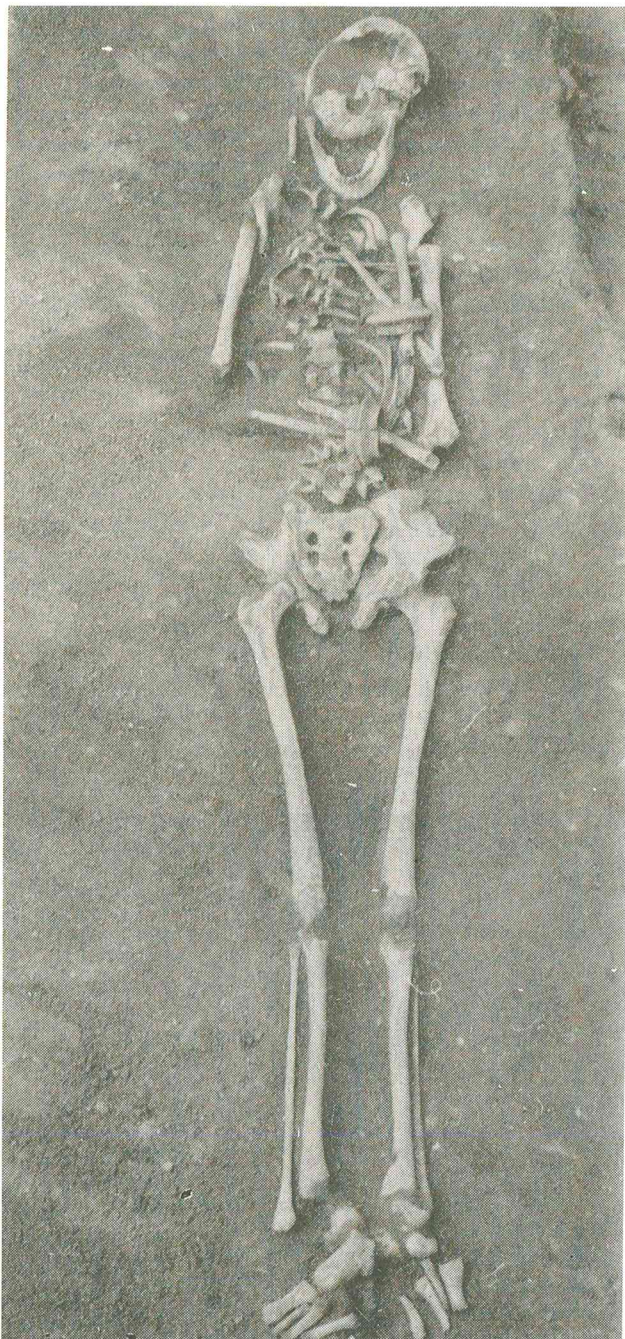

37 pav. Moters kapas Nr. 88

Kapas Nr. 88. 120 cm gylyje nuo žemės paviršiaus aptikti 180 cm ilgio 20-25 metų moters griaučiai. Mirusioji palaidota galva į ŠV 285°, aukštiekninka, ištiestomis kojomis. Dešinioji ranka sulenкта ir padėta ant juosmens, kairioji irgi sulenкта, bet gulėjo ant krūtinės (32:3; 37 pav.).

Kapo duobės kontūrai neaiškūs.

Ant abiejų mirusiosios rankų užmata po žalvarinę rankogalinę apyrankę. Ant krūtinės (skersai) gulėjo 2 žalvariniai kiaurakryžmiai smeigtukai. Po pakaušiu rasta žalvarinė apgalvio įvija, o joje - organinės medžiagos liekanų (179 pav.).

Kapai Nr. 89-90. 120 cm gylyje nuo žemės paviršiaus aptiktos 50-55 metų vyro griaučių liekanos (k. Nr. 89). Pirminėje padėtyje išlikusi tik kaukolė, pasvirusi į dešinę, kairiosios rankos kaulai ir vieno dubenkaulio nuolauža. Kiti kaulai - 6 stuburo slanksteliai, mentikaulio, dubenkaulio ir šonkaulių dalys - rasti permaišytoje žemėje PV kapavietės dalyje. Mirusysis palaidotas greičiausiai galva į ŠR 45°. Kairioji ranka sulenkta ir padėta ant dubens.

Permaišytoje žemėje 120 cm gylyje, be suaugusio mirusiojo pavienių kaulų, aptiktos suardytų vaiko griaučių liekanos: žandikaulio dalis, šonkaulių nuolaužos, kaukolės skeveldros (k. Nr. 90).

Kapo duobės kontūrai neaiškūs.

Įkapių nerasta.

Kapas Nr. 91. 120 cm gylyje nuo žemės paviršiaus aptiktos suardytų griaučių liekanos. Pirminėje padėtyje išlikę abiejų kojų kaulai. Permaišytoje žemėje rasta dar stuburo slankstelis ir šonkaulio fragmentas. Mirusysis palaidotas galva į R, ištiestomis kojomis.

Kapo duobės kontūrai neaiškūs.

Ant dešiniojo blauzdikaulio rastas geležinis įmovinis kirvis, kurio medinis kotas turėjo gulėti lygiagrečiai su šlaunikauliu (84 pav.).



38 pav. Žirgo aukos liekanos vyro kape Nr. 92

Kapas Nr. 92. 35 cm gylyje nuo žemės paviršiaus aptiktos suardytų griaučių liekanos. Pirminėje padėtyje išlikę abiejų kojų kaulai ir dešinysis dubenkaulis. Permaišytoje žemėje dar buvo raktikaulis, dilbikaulis, 5 stuburo slanksteliai, 6 šonkaulių fragmentai. Mirusysis palaidotas galva į ŠR 75°, aukštiekninkas, ištiestomis kojomis (11:4; 85 pav.).

Kapo duobės kontūrai neaiškūs.

Kojūgalyje aptiktos žirgo aukos liekanos: kaukolė ir kojų kaulai (38 pav.). Skersai kapo lygiagrečiai gulėjo dviejų kojų kaulai, ant jų viršaus padėta kaukolė, orientuota ŠR 75° kryptimi (kaip ir mirusysis), o ant jos, skersai kapo, gulėjo kitų dviejų kojų kaulai. Apversta kaukolė slėgė mirusiojo kairiosios pėdos kaulus.

Ant mirusiojo kojų įstrižai padėtas geležinis vienašmenis įtveriamasis kalavijas. Ant jo geležtės kai kur buvo medinių makščių liekanų. Išlikęs ir U formos geležinis makščio apkaustas. Ant dešiniojo kelio gulėjo geležinis įmovinis kirvis, kurio kotas turėjo būti lygiagretus su dešiniuoju blauzdikauliu. Tarp šlaunikaulių, ties dubenkauliu, gulėjo geležiniai keturnariai žąslai su grandimis galuose ir geležinis įtveriamasis peilis tiesia geležte. Juosmens srityje rasta diržo

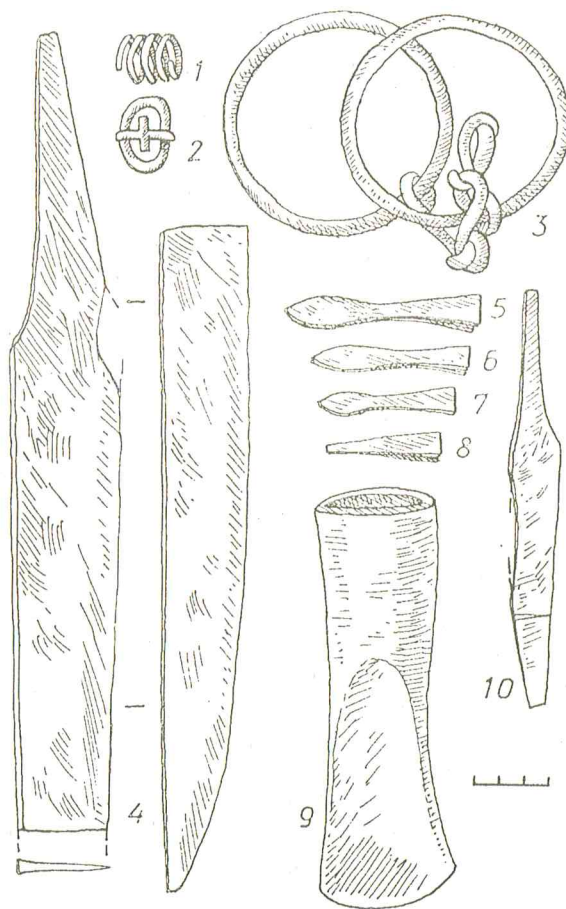

39 pav. Vyro įkapės iš k. Nr. 92: 1 - žiedas, 2 - diržo sagtis, 3 - žąslai, 4 - kalavijas, 5-8 - apkaustėliai, 9 - kirvis, 10 - peilis.

liekanų: geležinė ovali sagtis su kryžiaus formos liežuvėliu ir 4 geležiniai profiliuoti apkaustėliai. Permaišytoje žemėje dar buvo žalvarinis įvijinis žiedas (39 pav.).

Kapas Nr. 93. 50 cm gylje nuo žemės paviršiaus aptiktos visiškai suardytų griaučių liekanos, pasklidusios V-R kryptimi 65 cm pločio ir 100 cm ilgio plotelyje. Permaišytoje žemėje rasti abu aplūžę dubenkauliai, šonkaulių fragmentai, mentikaulio nuolauža, vamzdinio kaulo dalis, 7 stuburo slanksteliai (40 pav.).

Kapo duobės kontūrai neaiškūs.

50 cm gylje permaišytoje žemėje aptikta žirgo aukos liekanų, apatinio žandikaulio nuolauža su priekiniais dantimis ir trijų kojų blaudzikauliai.

Kapavietės viduryje gulėjo 2 įkapės: žalvarinė lankinė segė kryžine kojele ir geležinė ovali sagtis (41 pav.).

Kapas Nr. 94. 40 cm gylje nuo žemės paviršiaus aptiktos visiškai suardytų vaiko griaučių liekanos. Permaišytoje žemėje 35 cm pločio ir 80 cm ilgio plotelyje rasta keletas šonkaulių, 3 stuburo slanksteliai, 2 pirštų kauliukai.

Kapo duobės kontūrai neaiškūs.

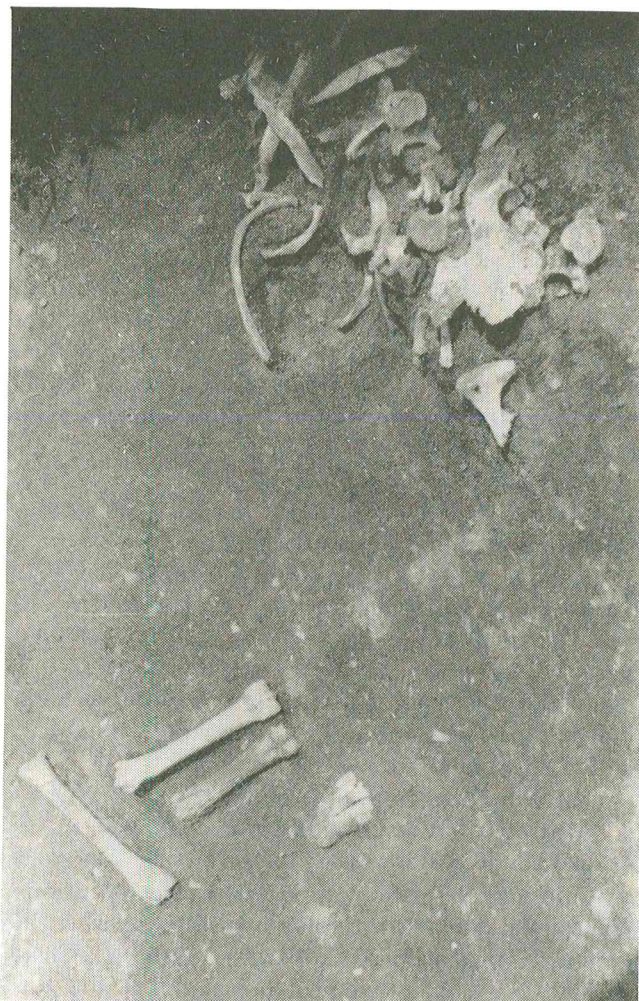

40 pav. Suardyto kapo Nr. 93 liekanos

Mirusysis palaidotas ŠR-PV kryptimi.

Įkapių nerasta.

Kapas Nr. 95. 60 cm gylje nuo žemės paviršiaus aptiktos visiškai suardytų griaučių liekanos, pasklidusios 40-50 cm skersmens plotelyje. Permaišytoje žemėje rasta keletas kaukolės skeveldrų, 4 stuburo slanksteliai, mentikaulio nuolauža, šonkaulių fragmentų, dilbikaulis.

Kapo duobės kontūrai neaiškūs.

Permaišytoje žemėje rastas žalvarinis nuokamienis smeigtukas.

Kapas Nr. 96. 50 cm gylje nuo žemės paviršiaus aptiktos visiškai suardytų 35-40 metų moters griaučių liekanos, pasklidusios 60 cm pločio ir 140 cm ilgio plotelyje. Permaišytoje žemėje rasta kaukolė be apatinio žandikaulio, 2 stuburo slanksteliai, keli šonkaulių fragmentai, dilbikaulis, kito dilbikaulio dalis, 2 šlaunikauliai.

Kapo duobės kontūrai neaiškūs.

Įkapių nerasta.

Kapas Nr. 97. 60 cm gylje nuo žemės paviršiaus aptiktos vyresnio nei 55 metų vyro griaučių liekanos. Pirminėje padėtyje išlikę abu dubenkauliai, abiejų kojų kaulai ir abu dilbikauliai. Kaukolės vietą žymėjo menkos skliauto skeveldros ir apatinis žandikaulis. Permaišytoje žemėje dar rasta raktikaulis, šonkaulių fragmentų, žastikaulis ir kito žastikaulio nuolauža. Mirusysis palaidotas galva į PR 120°, aukštiekninkas, ištiestomis palei šonus rankomis ir ištiestomis kojomis.

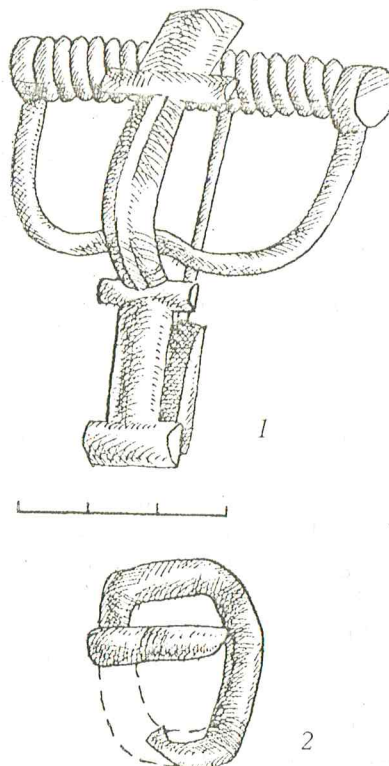

41 pav. Kapo Nr. 93 radiniai: 1 - segė, 2 - diržo sagtis.

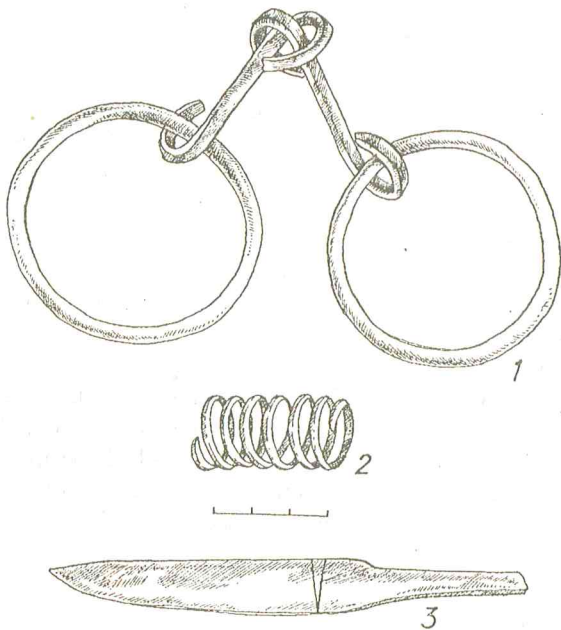

42 pav. Kapo Nr. 99 radiniai: 1 - žąslai, 2 - įvijėlė, 3 - peilis.

Kapo duobės kontūrai neaiškūs.

Permaišytoje žemėje buvo 2 žalvarinės profiliuotos buoželės, kokios paprastai būna pritaisytos lankinių segių įvijos galuose, geležinis bei žalvarinis profiliuoti diržo galo apkaustėliai, žalvarinis sidabruotas apkaustėlis-kabutis, kurio paviršius ornamentuotas geometriniais raštais ir 2 reljefinėmis žirgelių galvutėmis (197; 232 pav.).

Kapas Nr. 98. 50 cm gylyje nuo žemės paviršiaus aptiktos visiškai suardytų griaučių liekanos, pasklidusios 50-60 cm skersmens plotelyje. Permaišytoje žemėje rasta pora kaukolės skeveldrų, keletas šonkaulio fragmentų, dilbikaulis, dubenkaulio dalis, pažaliavęs piršto narelis, 8 pėdos nareliai.

Kapo duobės kontūrai neaiškūs.

Permaišytoje žemėje rastas žalvarinis juostinis žiedas.

Kapas Nr. 99. 60 cm gylyje nuo žemės paviršiaus aptiktos 2-3 metų vaiko griaučių liekanos: ŠR kapavietės gale buvo sudužusios kaukolės liekanos, neišjudintos iš pirminės padėties. Mirusysis palaidotas galva į ŠR 60°. Kapo duobės kontūrai buvo apie 90 cm pločio, ilgis neaiškus.

Mirusiojo kairėje rastos žirgo aukos liekanos. Greta vaiko kaukolės liekanų gulėjo apversta žirgo kaukolė, orientuota kojų galio link. Iš ritualinių kojų dalių tebuvo vienos kojos kaulai, gulę anatominė tvarka lygiagrečiai su mirusiuoju. Kanopa beveik siekė žirgo žandikaulį.

Mirusiojo galvūgalyje rasta žalvarinė įvija. Kapavietės viduryje (55 cm nuo įvijos kojų galio link) buvo geležinis įteriamasis peilis tiesia geležte. Po žirgo kaukolės išlikę geležiniai dvinariai žąslai su grandimis galuose (42 pav.).

Kapas Nr. 100. 55 cm gylyje nuo žemės paviršiaus aptikti gerokai apnykę 20-25 metų moters griaučiai. Mirusioji palaidota galva į ŠV 285°, aukštelninka, ištiestomis kojomis ir ant krūtinės sudėtomis rankomis. Suirusi kaukolė pasvirusi į kairę. Nerasta abiejų kojų blauzdikaulių ir pėdų kaulų (32:4 pav.).

Kapo duobės kontūrai neaiškūs.

Ant dešinėsios rankos buvo 1, ant kairiosios - 2 žalvarinės storagalės apyrankės, ornamentuotos akučių motyvais. Skersai krūtinės padėti 2 žalvariniai nuokamieniai smeigtukai. Mirusiosios dešinėje, prie kaukolės, gulėjo geležinė yla su medinio kotelio liekanomis (176; 177 pav.).

Kapas Nr. 101. 60 cm gylyje nuo žemės paviršiaus aptiktos griaučių liekanos. Pirminėje padėtyje buvo abiejų kojų kaulai ir abu dubenkauliai. Kitų kaulų nerasta. Mirusysis palaidotas galva į PV 240°, aukštelninkas, ištiestomis kojomis.

Kapo duobės kontūrai neaiškūs.

Įkapių nerasta.

Kapas Nr. 102. 100 cm gylyje nuo žemės paviršiaus aptiktos visiškai suardytų griaučių liekanos. Permaišytoje žemėje rasta 2 stuburo slanksteliai, aplūžęs dubenkaulis, žastikaulio dalis, keletas šonkaulių fragmentų.

100 cm gylyje užliksuoti netaisyklingi, pailgos formos kapo duobės kontūrai, orientuoti ŠV 330°-PR 150° kryptimi. Jie apie 190 cm ilgio, kai kur nuo 60 iki 90 cm pločio. Kapo sampilė pastebėta šiek tiek degusių.

Permaišytoje žemėje aptikta žirgo kanopa, geležinis lazdelinis smeigtukas kilpine galvute, geležinė yla su medinio kotelio liekanomis ant įkotės, gintarinis dvigubo nupjauto kūgio formos karoliukas (138 pav.).

Kapas Nr. 103. 110 cm gylyje nuo žemės paviršiaus aptiktos 0,5-1,5 metų vaiko sunykusių griaučių liekanos. Geriau išlikę dubens kaulai ir kaukolė. Mirusysis palaidotas galva į PV 225°.

Kapo duobės kontūrai neaiškūs.

ŠR kapavietės dalyje rastas žalvarinis deformuotas į 2 dalis lūžęs kiaurakryžmis smeigtukas.

Kapas Nr. 104. 105 cm gylyje nuo žemės paviršiaus aptiktos suardytų griaučių liekanos. Pirminėje padėtyje tebuvo abu blauzdikauliai ir pėdų kaulai. Permaišytoje žemėje jau 80-100 cm gylyje rasta kitų skeleto dalių (kaukolės skeveldrų, 4 stuburo slanksteliai, šonkaulių fragmentai, pirštų narelių). Mirusysis palaidotas galva į PR 135°, ištiestomis kojomis.

Kapo duobės kontūrai neaiškūs.

Mirusiojo kairėje buvo žirgo aukos liekanų. Išilgai blauzdikaulio rasta keturių kojų kaulai, kanopomis orientuoti galvūgalio link (stigo vienos kanopos). Vamzdiniai kaulai sukryžiuoti po du. Prie jų ant apatinių žandikaulių gulėjo žirgo kaukolė, orientuota kojų galio link. Visi šie kaulai išlikę pirminėje padėtyje (43 pav.).

Įkapių nerasta.

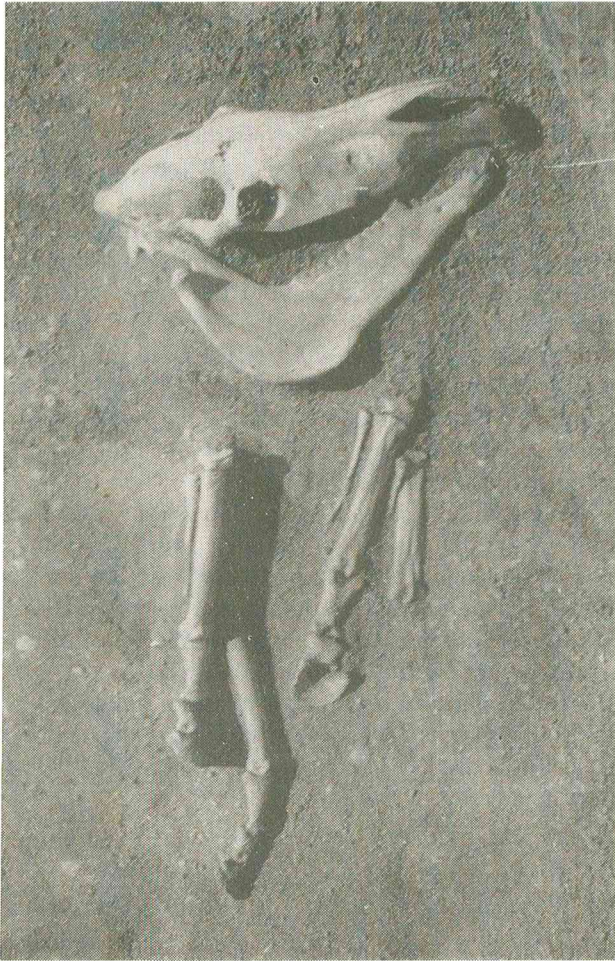

43 pav. Žirgo auka vyro kape Nr. 104

Kapas Nr. 105. 25 cm gylyje nuo žemės paviršiaus aptiktos suardytų griaučių liekanos. Pirminėje padėtyje išlikę abiejų kojų kaulai ir kairysis dubenkaulis. Kitų kaulų nerasta. Mirusysis palaidotas galva į PV 210°, aukštiekninkas, ištiestomis kojomis.

Kapo duobės kontūrai neaiškūs.

Įkapių nerasta.

Kapas Nr. 106. 30 cm gylyje nuo žemės paviršiaus aptiktos visiškai suardytų griaučių liekanos, pasklidusios permaišytoje žemėje 60-80 cm skersmens plotelyje. Čia rasta keletas šonkaulių, krūtinkaulis, 5 stuburo slanksteliai, 2 šlaunikauliai, perlūžęs dubenkaulis.

Kapo duobės kontūrai neaiškūs.

Įkapių nerasta.

Kapas Nr. 107. 30 cm gylyje nuo žemės paviršiaus aptiktos visiškai suardytų griaučių liekanos, pasklidusios ŠR 60° - PV 240° kryptimi. Permaišytoje žemėje rasta keletas šonkaulių, dvi vamzdinio kaulo dalys, dubenkaulis, stuburo slankstelis, kelios kaukolės skeveldros bei keletas neatpažintų kaulų nuoskalų bei trupinių.

Kapo duobės kontūrai neaiškūs.

ŠV kapavietės gale permaišytoje žemėje rastas žalvarinis nuokamienis smeigtukas. Į jo kilpelę įvertos 2 trumpos žalvarinės grandinėlės.

Kapas Nr. 108. 30 cm gylyje nuo žemės paviršiaus aptiktos visiškai suardytų griaučių liekanos, pasklidusios 40-60 cm skersmens plotelyje. Permaišytoje žemėje pasitaikė smulkių kaukolės skeveldrų, 4 stuburo slanksteliai, abiejų rankų dilbikauliai.

Kapo duobės kontūrai neaiškūs.

Permaišytoje žemėje rasta geležinis įmovinis ietigalis nutrupėjusia įmova ir deformuotas žalvarinis įvijinis žiedas.

Kapas Nr. 109. 45 cm gylyje nuo žemės paviršiaus aptiktos visiškai suardytų griaučių liekanos, sustumtos į maždaug 20-40 cm dydžio krūvelę. Čia buvo 2 apatinio žandikaulio nuolaužos, 4 stuburo slanksteliai, mentikaulio dalis, keletas šonkaulių fragmentų.

45 cm gylyje, Š kapavietės gale, aptiktos žirgo aukos liekanos. Pirminėje padėtyje tebuvo vienos kojos kaulai. Permaišytoje žemėje dar aptikta kitų trijų kojų vamzdiniai kaulai ir kanopa. Kaukolės nerasta.

Kapo duobės kontūrai neaiškūs.

Įkapių nerasta.

Kapas Nr. 110. 45 cm gylyje nuo žemės paviršiaus aptiktos visiškai suardytų griaučių liekanos, pasklidusios ŠR-PV kryptimi apie 80 cm pločio ir 140 cm ilgio plotelyje. Permaišytoje žemėje buvo kaukolės skeveldrų, mentikaulio, žastikaulio fragmentų, dilbikaulis, vamzdinio kaulo nuoskala.

Tame pačiame gylyje permaišytoje žemėje aptiktos žirgo aukos liekanos: kojos vamzdinis kaulas, kanopa ir kaukolės fragmentas.

Kapo duobės kontūrai neaiškūs.

Permaišytoje žemėje rasta geležinio kalavijo fragmentas ir geležinio makščių apkausto dalis.

Kapas Nr. 111. 40 cm gylyje nuo žemės paviršiaus aptiktos griaučių liekanos. Pirminėje padėtyje buvo kaukolės dūlėsiai, 2 stuburo slanksteliai, dešiniojos rankos kaulai, keletas šonkaulių. Kitų skeleto dalių nerasta. Mirusysis palaidotas galva į ŠV 300°. Dešinioji ranka sulenкта ir padėta ant krūtinės.

Kapo duobės kontūrai neaiškūs.

Prie kaukolės liekanų gulėjo žalvarinė apgalvio įvija.

Kapas Nr. 112. 55 cm gylyje nuo žemės paviršiaus aptiktos visiškai suardytų griaučių liekanos, pasklidusios 50-70 cm skersmens plotelyje. Permaišytoje žemėje buvo dilbikaulis, dubenkaulio dalis, keletas šonkaulių, neatpažintų kaulų nuoskalos.

Kapo kontūrai neaiškūs.

Tarp kaulų rasta žalvarinė apgalvio įvija, geležinis lazdelinis smeigtukas kilpine galvute (125 pav.).

Kapas Nr. 113. 56 cm gylyje nuo žemės paviršiaus aptiktos griaučių liekanos. Pirminėje padėtyje buvo dešinysis šlaunikaulis ir abiejų kojų blauzdikaulių apatiniai galai su pėdų kaulais. Kitų skeleto dalių

nerasta. Mirusysis palaidotas galva į ŠR 60°, ištiestomis kojomis, į šalis pakreiptomis pėdomis.

Kapo duobės kontūrai neaiškūs.

Ties šlaunikaulio galvute gulėjo žalvarinis įvijinis žiedas. Prie dešinėsios pėdos kaulų - geležinis juostinis pentinas.

Kapas Nr. 114. 50 cm gylyje nuo žemės paviršiaus aptiktos griaučių liekanos. Pirminėje padėtyje buvo abu šlaunikauliai ir blauzdikauliai, dešiniojo dubenkaulio dalis. Krūtinės srityje dar rasta dviejų šonkaulių fragmentai. Kitų skeleto dalių neaptikta. Mirusysis palaidotas galva į R, ištiestomis kojomis.

Kapo duobės kontūrai neaiškūs.

Įkapių nerasta.

Kapas Nr. 115. 80 cm gylyje nuo žemės paviršiaus aptiktos griaučių liekanos. Pirminėje padėtyje buvo abu šlaunikauliai ir dešinysis blauzdikaulis su pėdos nareliais. Kitų skeleto dalių nerasta. Mirusysis palaidotas galva į ŠV 330°, ištiestomis kojomis.

Kapo duobės kontūrai neaiškūs.

Įkapių nerasta.

Kapas Nr. 116. 60 cm gylyje nuo žemės paviršiaus aptikti apnykę vaiko (naujagimio?) griaučiai. Išliko tik kaukolės trupiniai, dilbikaulis ir kairysis šlaunikaulis. Vaikas palaidotas galva į PR 120° (44:1; 223 pav.).

Kapo duobės kontūrai neaiškūs.

Mirusysis buvo suvyniotas į drobulę, kuri pakaklėje susegta vaikiška žalvarine lankine sege ir geležiniu lazdeliniu smeigtuku kilpine galvute. Be to, dviejose vietose (per pečius ir kojas) vaikas perjuostas odiniu dirželiu. Dirželis turėjo 2 žalvarinius skirstiklius, į kuriuos įverta po 2 žalvarinius stačiakampius apkaustėlius. Dirželį puošė dar vienas tokios pat formos ir kitas liežuvėlio formos žalvariniai apkaustėliai. Visų šių diržo metalinių puošmenų paviršius padengtas plona sidabro plokštele, pakraščiuose ornamentuota taškučių eilute. Mirusiojo dešinėje, prie dirželio liekanų, rastas geležinis įtveriamasis peilis tiesia geležte. Kairėje, galvūgalyje, gulėjo geležinis įmovinis icigalis profiliuota plunksna. Jo įmovoje pastebėta medinio koto liekanų. Ant rankų užmauta žalvarinė apyrankė kanopiniais galais ir žalvarinis įvijinis žiedas (189 pav.).

Kapas Nr. 117. 80 cm gylyje nuo žemės paviršiaus aptiktos suardytų griaučių liekanos. Pirminėje padėtyje buvo abu blauzdikauliai su pėdų kaulais. Kitų skeleto dalių nerasta. Mirusysis palaidotas galva į ŠR 75°, ištiestomis kojomis, į kairę pakreiptomis pėdomis.

Kapo duobės kontūrai neaiškūs.

Prie dešinėsios pėdos, skersai kapo, gulėjo geležinis įmovinis kirvis. Iš įmovo kyšojo apie 3 cm ilgio medinio koto dalis. Kirvakotis padėtas lygiagrečiai su dešiniąja koja.

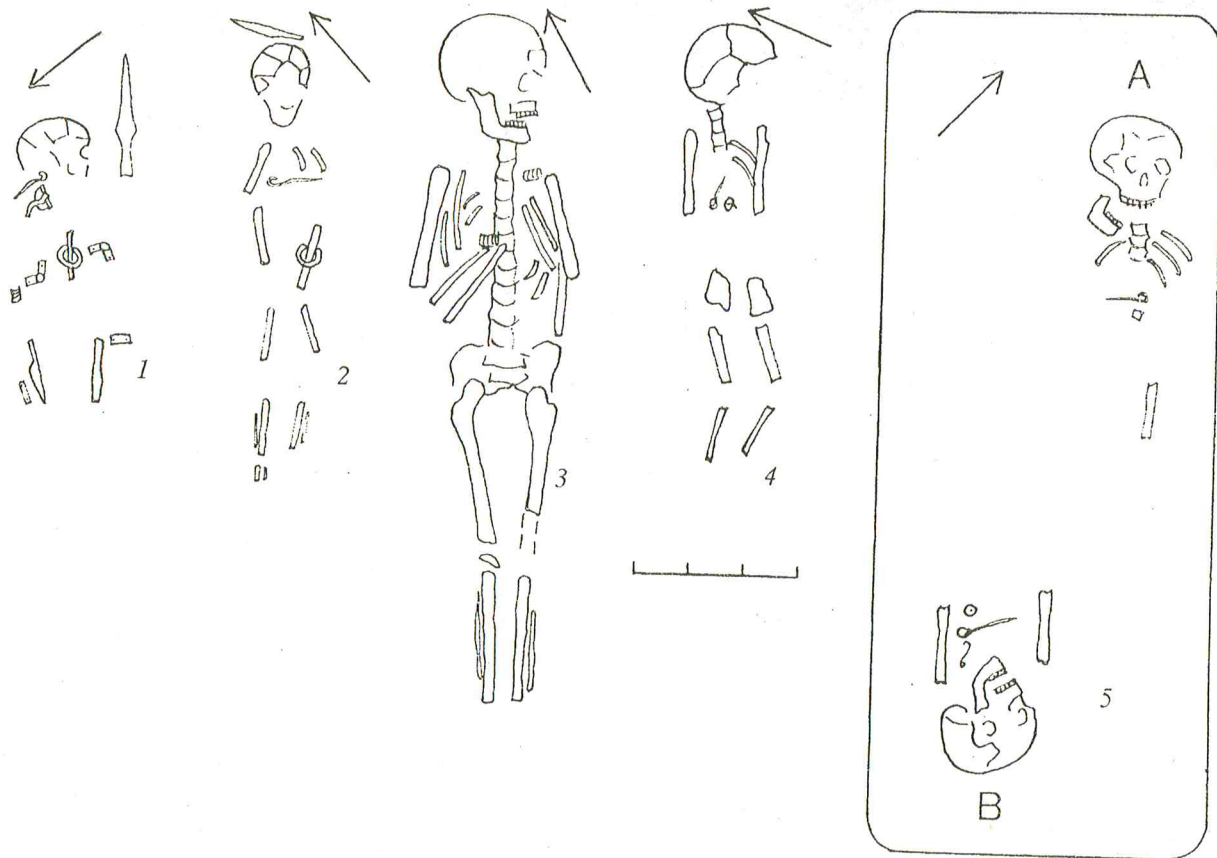

44 pav. Vaikų kapų planai: 1 - k. Nr. 116, 2 - k. Nr. 151, 3 - k. Nr. 160, 4 - k. Nr. 168, 5 - k. Nr. 177.

Kapas Nr. 118. 145 cm gylyje nuo žemės paviršiaus aptiktos visiškai suardytų griaučių liekanos. Permaišytoje žemėje rasta kaukolės skeveldrų, krūtinkaulio nuolauža, šonkaulio dalis, 2 stuburo slanksteliai, vamzdinio kaulo nuoskala.

Kapo duobės kontūrai neaiškūs.

Permaišytoje žemėje aptikta žirgo aukos liekanų - kojos vamzdinis kaulas.

Be to, dar rasta žalvariniai kryžinis ir stačiakampis diržo paviršiaus apkaustai, geležinis juostinis pentinas nulaužtais galais, žalvarinė plokštelė aplūžusiais kraštais, ornamentuota išilginiais grioveliais, ir menkas kažin kokio geležinio dirbinio fragmentas su medienos liekanomis paviršiuje.

Kapas Nr. 119. 140 cm gylyje nuo žemės paviršiaus aptiktos suardytų vaiko griaučių liekanos. Permaišytoje žemėje tebuvo smulkių šonkaulių fragmentų ir 2 nedideli vamzdiniai kaulai nulūžusiais galais.

Kapo duobės kontūrai neaiškūs.

Prie vamzdinių kaulų rastas geležinis sulūžęs lazdelinis smeigtukas kilpine galvute.

Kapas Nr. 120. 130 cm gylyje nuo žemės paviršiaus aptiktos suardytų griaučių liekanos, pasklidusios 55 cm pločio ir 80 cm ilgio plotelyje. Čia buvo raktikaulis, 7 stuburo slanksteliai, šlaunikaulio dalis, dvi dubenkaulio nuolaužos, kelio girnelė, 6 pirštų nareliai.

Kapo duobės kontūrai neaiškūs.

Tarp kaulų buvo kalavijo geležtės dalis ir jo makščių U formos geležinių apkaustų 3 dalys. Prie vienos išlikusi žalvarinė pūstagalvė vinutė.

Kapas Nr. 121. 130 cm gylyje nuo žemės paviršiaus aptiktos visiškai suardytų griaučių liekanos. Permaišytoje žemėje rasta kelios kaukolės skeveldros, 3 stuburo slanksteliai, mentikaulio nuolauža, keli šonkaulių fragmentai, žastikaulis, šlaunikaulio dalis.

Kapo duobės kontūrai neaiškūs.

Permaišytoje žemėje buvo tik menka kažin kokios žalvarinės įkapės dalelė.

Kapas Nr. 122. 45 cm gylyje nuo žemės paviršiaus aptiktos suardytų griaučių liekanos. Pirminėje padėtyje tebuvo abu blauzdikauliai su pėdų kaulais. Kitų skeleto dalių nerasta. Mirusysis palaidotas galva į ŠR 15°, ištiestomis kojomis, dešinėn pakreiptomis pėdomis.

Kapo duobės kontūrai neaiškūs.

Įkapių nerasta.

Kapas Nr. 123. 40 cm gylyje nuo žemės paviršiaus aptikti šiek tiek apardyti griaučiai. Mirusysis palaidotas galva į ŠR 30°, aukštiekninkas, ištiestomis kojomis. Kaukolė pasvirusi į kairę. Dešinioji ranka truputį sulenкта ir padėta ant dubens, kairioji sulenкта ir padėta ant krūtinės. Dešinėsios kojos tebuvo šlaunikaulio galvutė. Nerasta ir kairiosios pėdos kaulų bei dalies blauzdikaulio (45 pav.).

Kapo duobės kontūrai neaiškūs.

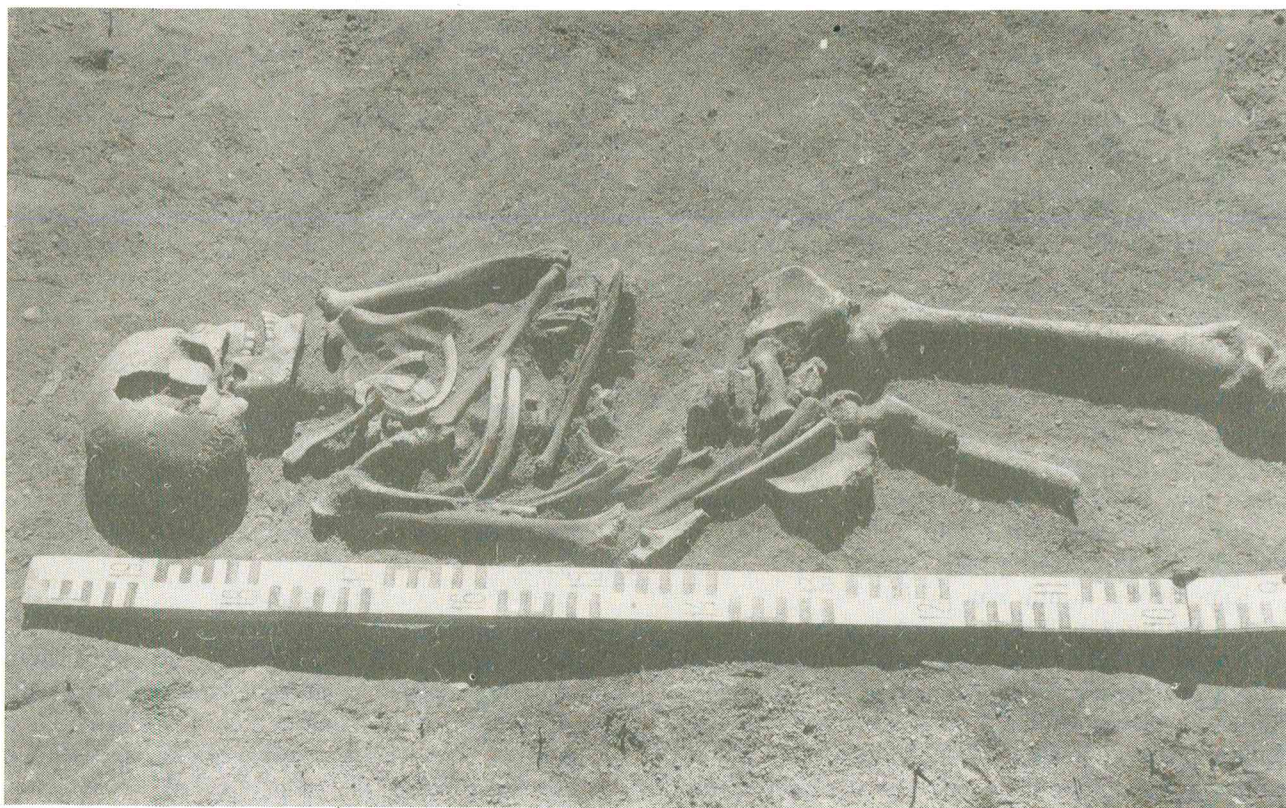

45 pav. Kapas Nr. 123

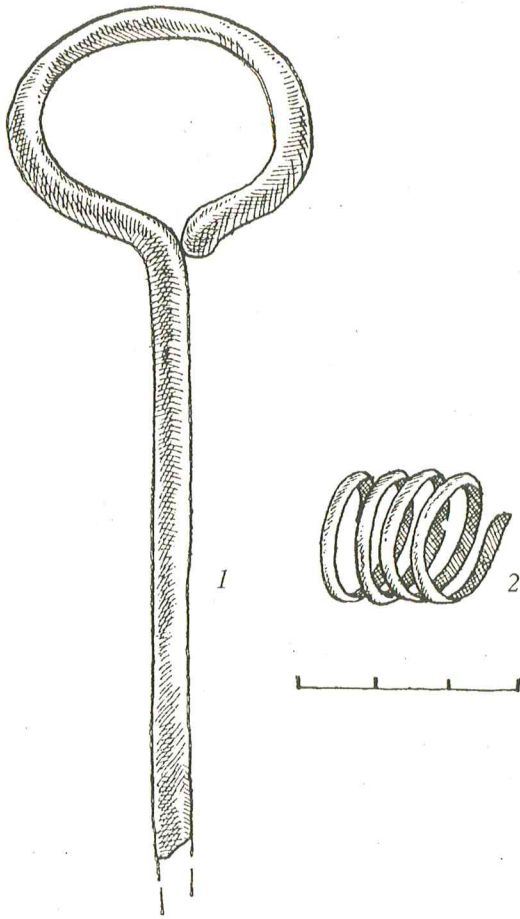

46 pav. Kapo Nr. 124 radiniai: 1 - smeigtukas, 2 - žiedas.

Įkapių nerasta.

Kapas Nr. 124. 35 cm gylyje nuo žemės paviršiaus aptiktos visiškai suardytų griaučių liekanos, pasklidusios 60-80 cm skersmens plotelyje. Permaišytoje žemėje gulėjo dilbikaulis, 2 šlaunikauliai, dubenkaulio dalis, šonkaulio nuolauža (86 pav.).

Kapo duobės kontūrai neaiškūs.

Tarp kaulų rastas geležinis lazdelinis smeigtukas kilpine galvute ir žalvarinis įvijinis žiedas (46 pav.).

Kapas Nr. 125. 35 cm gylyje nuo žemės paviršiaus aptiktos visai suardytų griaučių liekanos, pasklidusios 170 cm pločio ir 200 cm ilgio plote. Permaišytoje žemėje rasta sudužusi kaukolė pažaliavusiu pakaušiu, stuburo slankstelis, šonkaulio dalis, 2 dilbikauliai, šlaunikaulio nuolauža ir piršto narelis.

Kapo duobės kontūrai neaiškūs.

Po apatinio žandikauliu buvo žalvarinis cilindrelis.

Kapas Nr. 126. 45 cm gylyje nuo žemės paviršiaus aptiktos suardytų griaučių liekanos. Pirminėje padėtyje išliko abu blaudzikauliai ir pėdų kaulai. Kitų skeleto dalių nerasta. Mirusysis palaidotas galva į ŠR 30°, ištiestomis kojomis ir dešinėn vos vos pakreiptomis pėdomis.

Kapo duobės kontūrai neaiškūs.

Tarp blaudzikaulių (lygiagrečiai su jais) gulėjo akmeninis galąstuvus (142 pav.).

Kapas Nr. 127. 45 cm gylyje nuo žemės paviršiaus aptiktos visiškai suardytų griaučių liekanos, pasklidusios 70 cm skersmens plotelyje. Permaišytoje žemėje rasta kaukolės skeveldra, 3 stuburo slanksteliai, mentikaulio dalis, kelios šonkaulių nuolaužos, raktikaulis, žastikaulis, 2 dilbikauliai pažaliavusiu galu, dubenkaulis, 2 piršto nareliai.

Kapo duobės kontūrai neaiškūs.

Tarp kaulų rasta žalvarinės grandinėlės dalis.

Kapas Nr. 128. 50 cm gylyje nuo žemės paviršiaus aptiktos suardytų griaučių liekanos. Pirminėje padėtyje buvo kaukolė, pasvirusi į kairę, apnykę mentikauliai, šonkauliai, stuburo slanksteliai, dešinėsios rankos žastikaulis ir pirštų nareliai, kairiosios kaulai. Permaišytoje žemėje dar rasta 4 šonkaulių nuoskalos, stuburo slankstelis, 2 dilbikaulio dalys. Mirusysis palaidotas galva į ŠR 60°, sudėtomis ant krūtinės rankomis.

Kapo duobės kontūrai neaiškūs.

Mirusiojo galvūgalyje rasta geležinio dirbinio dalis, primenanti žąslų narelį.

Kapas Nr. 129. 50 cm gylyje nuo žemės paviršiaus aptikti labai apnykę vaiko griaučiai. Mirusysis palaidotas miego poza, ant dešiniojo šono, galva į PV 240°. Dešinioji ranka taip smarkiai palenkta, kad net siekė kaukolę, kairioji irgi sulenkta, bet padėta ant dubens. Kojos ištiestos (26:5 pav.).

Kapo duobės kontūrai neaiškūs.

Ant dešinėsios rankos užmauta žalvarinė įvijinė apyrankėlė.

Kapas Nr. 130. 50 cm gylyje nuo žemės paviršiaus aptiktos suardytų vaiko griaučių liekanos. Pirminėje padėtyje tebuvo abiejų kojų ilgieji kaulai ir abu dubenkauliai. Kitų skeleto dalių nerasta. Mirusysis palaidotas galva į ŠR 75°, sulenktomis per kelias kojomis. Galima spėti, kad vaikas į kapą paguldytas miego poza, ant dešiniojo šono.

Kapo duobės kontūrai neaiškūs.

Prie dešiniojo dubenkaulio rasta žalvarinės grandinėlės dalis.

Kapas Nr. 131. 30 cm gylyje nuo žemės paviršiaus aptiktos suardytų vaiko griaučių liekanos. Pirminėje padėtyje tebuvo smarkiai apnykę ilgieji kojų kaulai. Kitų skeleto dalių nerasta. Mirusysis palaidotas galva į ŠR 75°.

Kapo duobės kontūrai neaiškūs.

Įkapių nerasta.

Kapas Nr. 132. 45 cm gylyje nuo žemės paviršiaus aptiktos visai suardytų griaučių liekanos. Permaišytoje žemėje rasta viršutinio ir apatinio žandikaulio nuolaužų, smegeninės skeveldrų, dubenkaulio dalis, 2 stuburo slanksteliai, perlūžęs blaudzikaulis, keletas šonkaulių fragmentų.

45 cm gilyje virš mirusiojo kaukolės liekanų, 40 cm pločio ir 60 cm ilgio plotelyje gulėjo 3 akmenys: 20x15x8 cm, 24x18x10 cm ir 25x18x7 cm dydžio.

Kapo duobės kontūrai neaiškūs.

Įkapių nerasta.

Kapas Nr. 133. 45 cm gilyje nuo žemės paviršiaus aptiktos gerokai apardytų griaučių liekanos. Pirminėje padėtyje tebuvo labai suirusi kaukolė, kairysis raktikaulis ir žastikaulis, kelių šonkaulių nuolaužos, abu dubenkauliai aplūžusiais kraštais ir 2 stuburo slanksteliai prie jų. Kitų skeleto dalių nerasta. Mirusysis palaidotas galva į Š, aukštiekninkas. Kaukolė pasvirusi į dešinę.

Kapo duobės kontūrai neaiškūs.

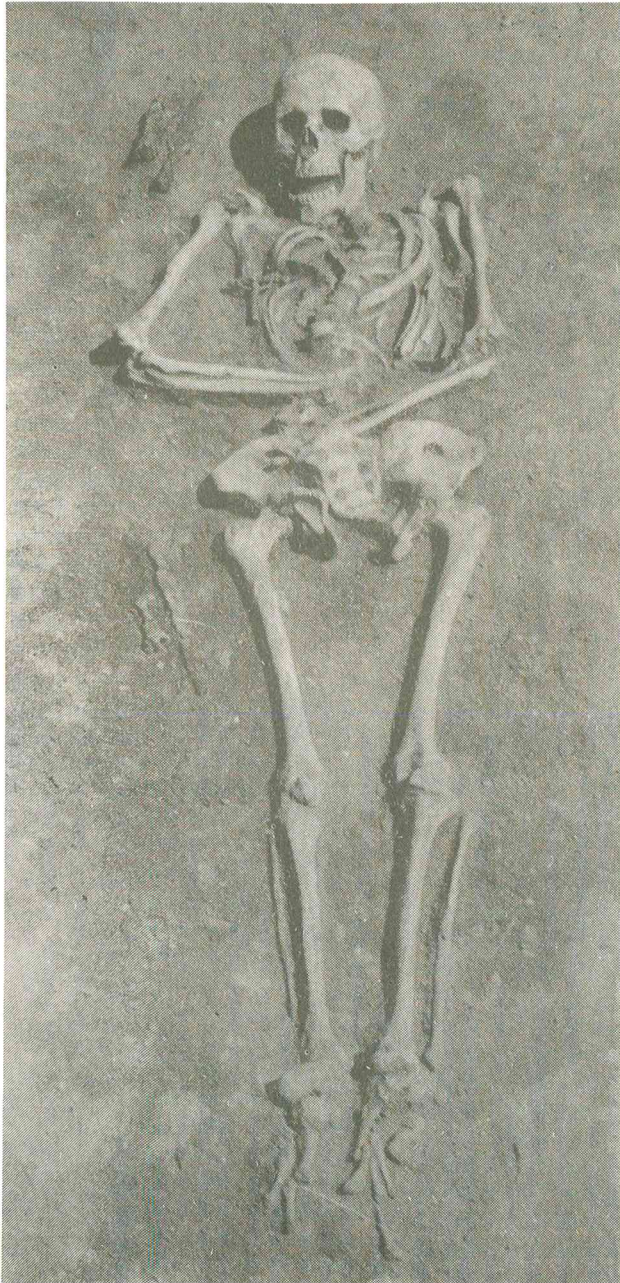

47 pav. Vyro kapas Nr. 134

Įkapių nerasta.

Kapas Nr. 134. 80 cm gilyje nuo žemės paviršiaus aptikti apie 170 cm ilgio griaučiai. Mirusysis palaidotas galva į ŠR 60°, aukštiekninkas, ištiestomis kojomis. Rankos sulenktos ir padėtos ant juosmens (47 pav.).

Kapo duobės kontūrai neaiškūs.

Ant krūtinės rasta žalvarinė lankinė ilgakojė segė ir gintarinis dvigubo nupjauto kūgio formos karoliukas prie jos. Kitos įkapsės buvo mirusiojo dešinėje: lygiagrečiai su kaukole gulėjo 2 geležiniai įmoviniai ietigaliai, o palei šlaunikaulį - geležinis įtviriamasis peilis tiesia geležte ir geležinė ovali sagtelė su profiliuotu diržo apkaustu (48:1; 119 pav.).

Kapas Nr. 135. 85 cm gilyje nuo žemės paviršiaus aptiktos visiškai suardytų griaučių liekanos, pasklidusios 50-60 cm skersmens plotelyje. Permaišytoje žemėje (10 cm storio sluoksnyje) rasta 6 stuburo slanksteliai, 9 šonkauliai bei jų fragmentai, dvi dubenkaulių nuolaužos, vamzdinio kaulo dalis (49; 50 pav.).

Kapo duobės kontūrai neaiškūs.

ŠR kapavietės pusėje buvo visas geležinių įkapių rinkinys: 2 įmoviniai ietigaliai, kovos peilis su medienos liekanomis ant įtvaros, kitas daug trumpesnis įtviriamasis peilis tiesia geležte, įmovinis kirvis ir žalvarinė ovali sagtelė su kryžiaus formos liežuvėliu. Radiniai aptikti ant žastikaulio. Visi jie gulėjo lygiagrečiai, atrodo, neišjudinti iš pirminės padėties. Vadinas, nors ir neaišku, kurioje mirusiojo pusėje buvo įkapsės, tačiau aki-vaizdu, kad jos sudėtos prie galvos ir rankos. Tad galima spėti, jog mirusysis galėjo būti palaidotas galva į ŠR 75°.

Permaišytoje žemėje tarp kaulų rasta žalvarinė lankinė segė kryžine kojele (171:2 pav.).

Kapas Nr. 136. 25 cm gilyje nuo žemės paviršiaus aptiktos visai suardytų griaučių liekanos, pasklidusios 50 cm pločio ir 80 cm ilgio plotelyje. Permaišytoje žemėje rasta raktikaulio dalis, šonkaulių nuoskalų, 3 stuburo slanksteliai, dilbikaulis, dubenkaulių nuolauža, blauzdikaulis, 6 pirštų nareliai, vamzdinio kaulo fragmentas.

Kapo duobės kontūrai neaiškūs.

Tarp kaulų rastas geležinis įmovinis ietigalis ir žalvarinis įvijinis žiedas.

Kapas Nr. 137. 30 cm gilyje nuo žemės paviršiaus aptiktos visiškai suardytų griaučių liekanos, pasklidusios 60 cm pločio ir 120 cm ilgio plotelyje (Š-P kryptimi). Permaišytoje žemėje rasta žandikaulio nuolauža, keletas kaukolės skliauto skeveldrų, dilbikaulis pažaliavusiu galu, dubenkaulis, vamzdinio kaulo nuoskala.

Kapo duobės kontūrai neaiškūs.

Permaišytoje žemėje rasta žalvarinė įvijėlė.

Kapas Nr. 138. 40 cm gilyje nuo žemės paviršiaus aptiktos suardytų griaučių liekanos. Pirminėje padėtyje buvo tik abiejų kojų kaulai ir dešiniojo dubenkaulių dalis. Kitų skeleto dalių nerasta. Mirusysis palaidotas galva į Š, aukštiekninkas, ištiestomis kojomis, kairėn pakreiptomis pėdomis.

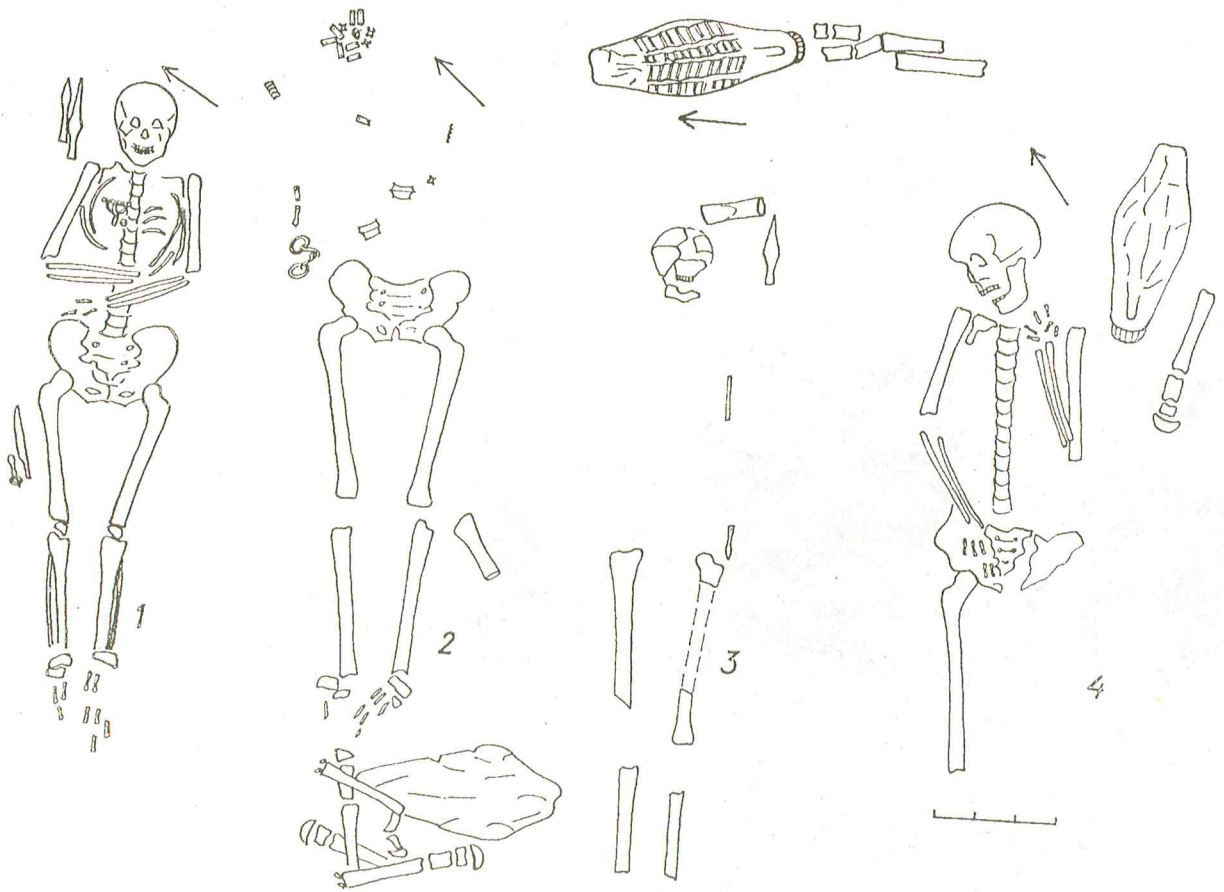

48 pav. Kapų planai: 1 - k. Nr. 134, 2 - k. Nr. 145, 3 - k. Nr. 169, 4 - k. Nr. 173.

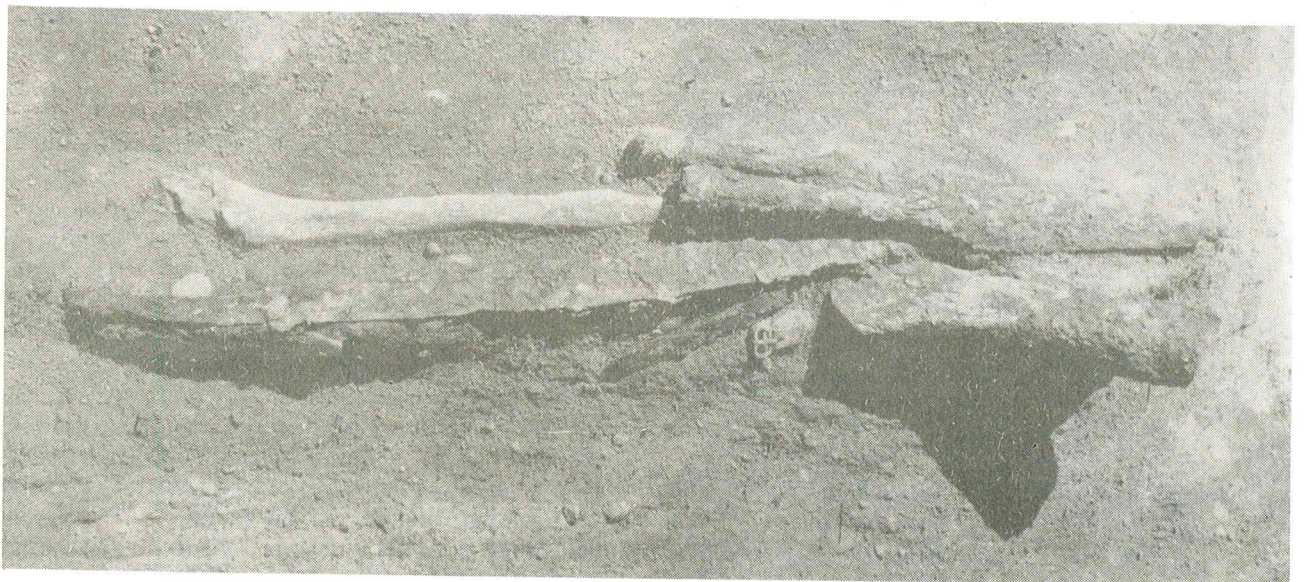

49 pav. Suardyto kapo Nr. 135 detalė

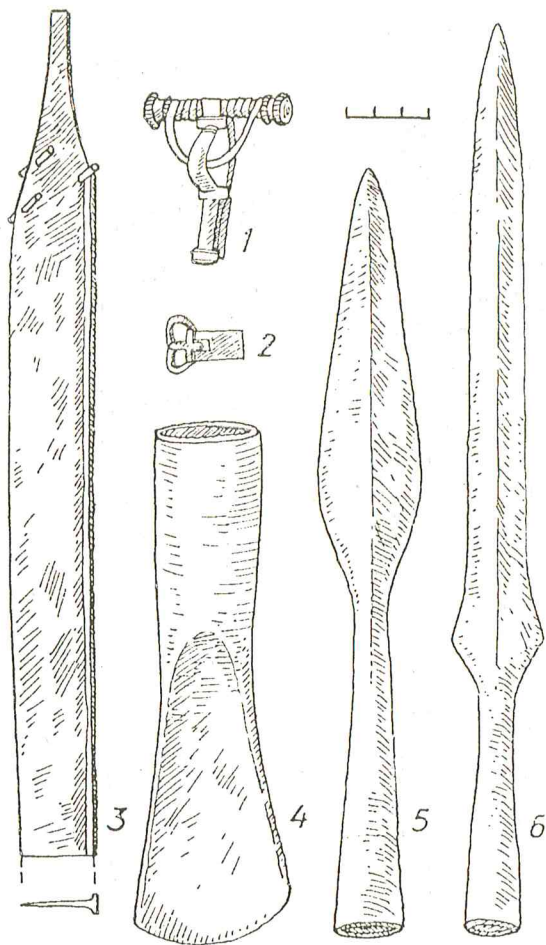

50 pav. Radiniai iš k. Nr. 135: 1 - segė, 2 - diržo sagtis, 3 - kovos peilis, 4 - kirvis, 5, 6 - ietigaliai.

Kapo duobės kontūrai neaiškūs.

Įkapių nerasta.

Kapas Nr. 139. 40 cm gylje nuo žemės paviršiaus aptiktos suardytų griaučių liekanos. Pirminėje padėtyje buvo dešinėsios kojos kaulai ir kairysis blauzdikaulis. Krūtinės srityje išlikę 2 šonkauliai. Kitų skeleto dalių nerasta. Mirusysis palaidotas galva į ŠR 30°, aukštiekninkas, ištiestomis kojomis.

Kapo duobės kontūrai neaiškūs.

Įkapių nerasta.

Kapas Nr. 140. 35 cm gylje nuo žemės paviršiaus aptiktos labai apnykusių griaučių liekanos. Geriau teisilaukė ilgieji kojų kaulai, dešinysis dubenkaulis, dešiniojo mentikaulio dalis, 2 šonkauliai. Kaukolės likę tik pėdsakų, o kitų skeleto dalių neužfiksuota. Mirusysis palaidotas galva į PV 225°, aukštiekninkas, ištiestomis kojomis.

Kapo duobės kontūrai neaiškūs.

Prie kaukolės pėdsakų gulėjo žalvarinė apgalvio įvija.

Kapas Nr. 141. 35 cm gylje nuo žemės paviršiaus aptiktos suardytų griaučių liekanos. Pirminėje padėtyje

buvo abiejų kojų kaulai. Permaišytoje žemėje PV kapavietės pusėje rasta kitų skeleto dalių: dilbikaulis, keletas šonkaulio nuolaužų, kelios neatpažintų kaulų nuoskalos. Mirusysis palaidotas galva į PV 225°, aukštiekninkas, ištiestomis kojomis.

Kapo duobės kontūrai neaiškūs.

Permaišytoje žemėje buvo žalvarinė įvija.

Kapas Nr. 142. 35 cm gylje nuo žemės paviršiaus aptiktos suardytų griaučių liekanos. Pirminėje padėtyje tebuvo abu blauzdikauliai ir keli abiejų pėdų nareliai, šlaunikaulių - tik žymės. Permaišytoje žemėje rasta kitų skeleto dalių: raktikaulis, žastikaulis, dilbikaulis, 2 stuburo slanksteliai ir keletas šonkaulio nuolaužų. Mirusysis palaidotas galva į ŠR 45°, aukštiekninkas, ištiestomis kojomis (33:3 pav.).

Kapo duobės kontūrai neaiškūs.

Mirusiojo kairėje aptiktos žirgo aukos liekanos. Išilgai blauzdikaulio po porą padėtos žirgo ritualinės kojų dalys taip, kad ilgųjų kaulų galai siektų vieni kitus, ir vienos poros kanopos būtų nukreiptos galvūgalin, kitos - kojūgalin. Ant pastarųjų viršaus gulėjo žirgo kaukolė, orientuota galvūgalio link (100 pav.).

ŠR kapavietės gale permaišytoje žemėje rasta geležinių žąslių dalis: 3 jungiamieji nareliai. Tarp pavienių skeleto dalių gulėjo 2 profiliuoti geležiniai diržo galo apkaustai ir žalvarinė segės adata. Prie dešinėsios pėdos kaulų rasta geležinio juostinio pentino liekanų (51 pav.).

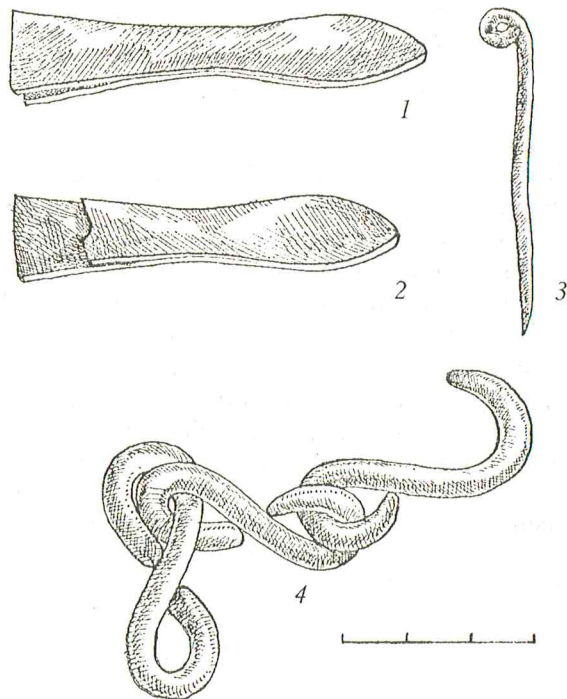

51 pav. Kapo Nr. 142 radiniai: 1, 2 - apkaustėliai, 3 - segės smeigė, 4 - žąslių dalis.

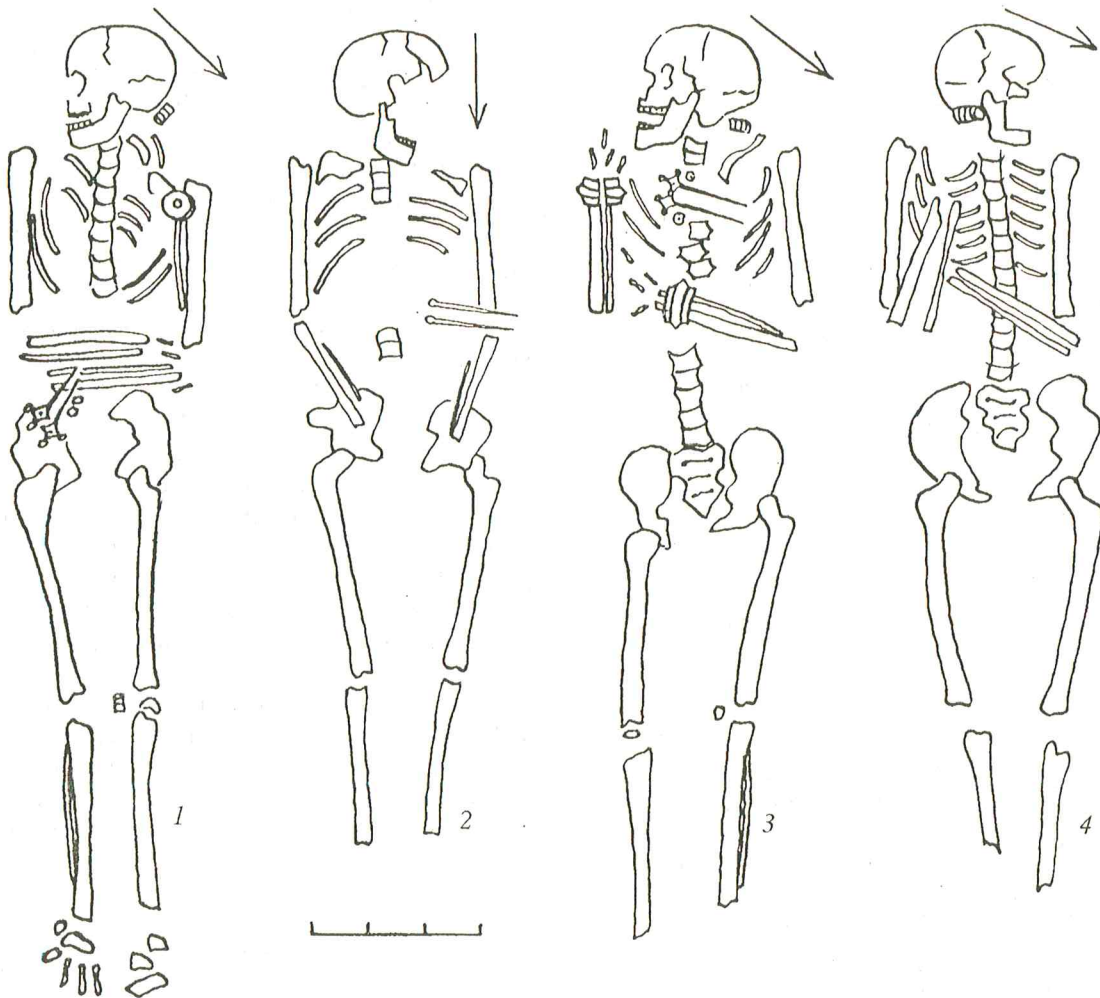

52 pav. Kapų planai: 1 - k. Nr. 143, 2 - k. Nr. 166, 3 - k. Nr. 175, 4 - k. Nr. 176.

Kapas Nr. 143. 40 cm gilyje nuo žemės paviršiaus aptikti apie 175 cm ilgio 40-45 metų moters griaučiai. Mirusioji palaidota galva į PV 225°, aukštiekninkas, ištiestomis kojomis. Kaukolė pasvirusi į dešinę. Abi rankos sulenktos ir sudėtos ant juosmens taip, kad dilbiškai gulėjo lygiagrečiai vienas su kitu (52:1 pav.).

Kapo duobės kontūrai neaiškūs.

Ties mirusiosios pakaušiu aptikta apgalvio įvija, ant kairiojo peties - akmeninis žemo cilindro formos verpstukas (122 pav.). Ant kairiojo dilbiakaulio ir dešiniojo dubenkaulio gulėjo 2 žalvariniai kiaurakryžmiai smeigtukai, prie kurių galvutė rasti 2 gintariniai statinaitės formos karoliukai. Vienas žalvarinis įvijinis žiedas buvo ties dilbiakauliu, kitas - tarp kelių, o šio viduje išlikęs dar ir piršto narelis (126 pav.).

Kapas Nr. 144. 40 cm gilyje nuo žemės paviršiaus aptiktos suardytų griaučių liekanos. Pirminėje padėtyje tebuvo abiejų kojų kaulai (dešiniojo šlaunikaulio geriau išlikusi tik galvutė). Permaišytoje žemėje rasta pavienių skeleto dalių: PV pusėje gulėjo 2 stuburo slanksteliai ir kelių šonkaulių nuolaužos. Mirusysis

palaidotas galva į P, aukštiekninkas, ištiestomis kojomis.

Kapo duobės kontūrai neaiškūs.

Įkapių nerasta.

Kapas Nr. 145. 35 cm gilyje nuo žemės paviršiaus aptiktos suardytų griaučių liekanos. Pirminėje padėtyje tebuvo kojų kaulai ir dubenkauliai. Permaišytoje žemėje ŠR kapavietės dalyje dar buvo 2 stuburo slanksteliai ir kelios šonkaulių nuoskalos. Kitų skeleto dalių nerasta. Mirusysis palaidotas galva į ŠR 45°, aukštiekninkas, ištiestomis kojomis (48:2 pav.).

Kapo duobės kontūrai neaiškūs.

Mirusiojo kojūgalyje aptiktos žirgo aukos liekanos. Skersai kapo gulėjo labai suirusi gyvulio kaukolė, orientuota mirusiojo dešinėn. Ant kaukolės ir šalia jos buvo įvairiai sukryžiuotos ritualinės kojų dalys su kanopomis (101 pav.).

Mirusiojo kairėje, ties keliu, buvo geležinis įmoninis kirvis. Kitoje pusėje, ties dešiniu dūbenkauliu, - geležiniai keturnariai žaslai su grandimis galuose. ŠR kapavietės dalyje permaišytoje žemėje rasta įvairių

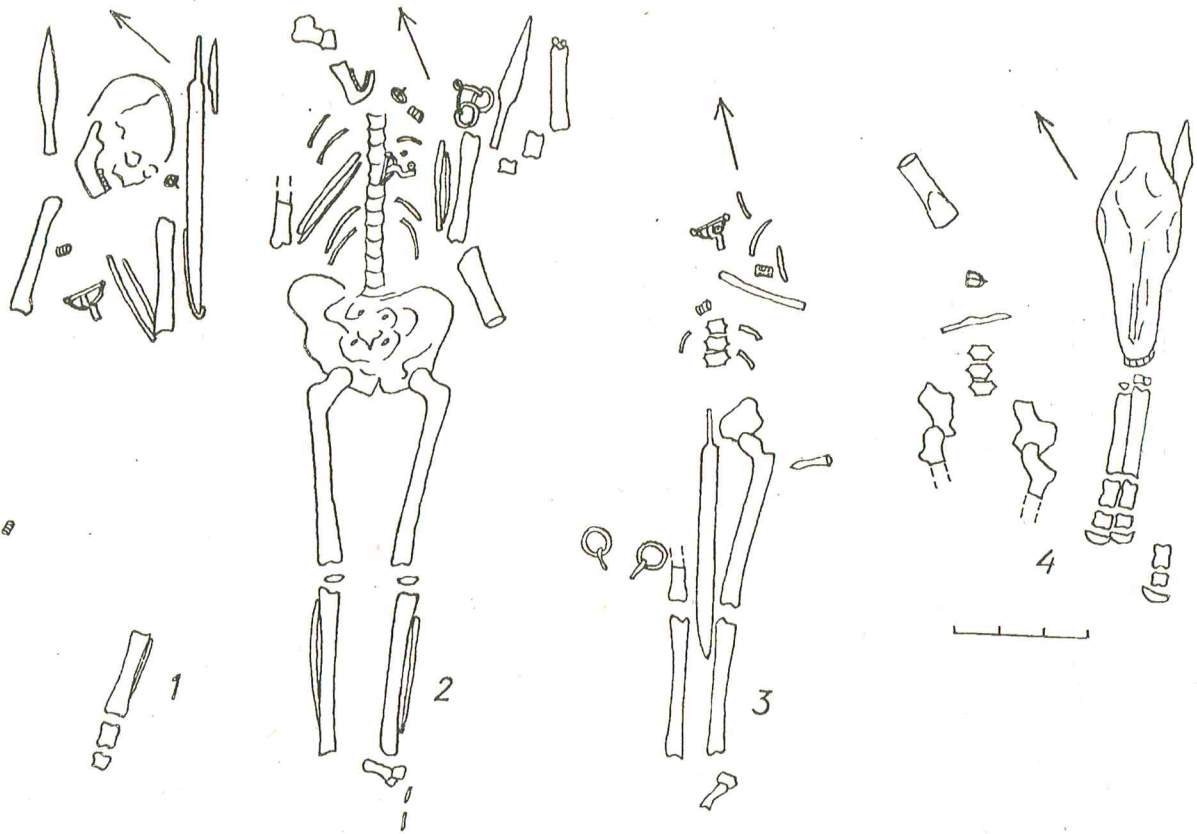

53 pav. Suardytų kapų planai: 1 - k. Nr. 146, 2 - k. Nr. 156, 3 - k. Nr. 158, 4 - k. Nr. 211.

žalvarinių diržo apkaustų: vieni buvo kryžiniai, kiti - stačiakampiai ar juostelės formos. Čia rasta ir žalvarinė ovali sagtis su kryžiaus formos liežuvėliu, ir žalvarinis profiliuotas diržo galo apkaustėlis. Be to, buvo žalvarinės grandinėlės dalis, žalvarinis įvijinis žiedas ir žalvarinė segės įvijos buoželė (196 pav.).

Kapas Nr. 146. 35 cm gilyje nuo žemės paviršiaus aptikta suardytos 30-35 metų vyro griaučių liekanos. Pirminėje padėtyje tebuvo labai suirusi kaukolė, kairiosios rankos ilgieji kaulai, dešinysis žastikaulis. Kitų skeleto dalių nerasta. Mirusysis palaidotas galva į ŠR 45°. Kaukolė pasvirusi į kairę. Kairioji ranka sulenкта ir padėta ant krūtinės (53:1; 172 pav.).

Kapo duobės kontūrai neaiškūs.

PV kapavietės gale (kojūgalyje) permaišytoje žemėje aptikta žirgo aukos liekanų - vienos kojos kaulai be kanopos.

Ant mirusiojo krūtinės buvo žalvarinė lankinė segė kryžine kojele ir žalvarinis įvijinis žiedas. Kairėje pusėje, šalia galvos ir palei ranką, gulėjo vienašmenis kalavijas su geležiniais U formos makščių apkaustais, greta - geležinis įtveriamasis peilis tiesia geležte ir geležinė diržo sagtis paplatinta priekine dalimi. Kitapus kaukolės aptiktas geležinis įmovinis ietigalis. Permaišytoje žemėje PV kapavietės dalyje rasta dar viena įkapė - žalvarinis įvijinis žiedas (54 pav.).

Kapas Nr. 147. 25 cm gilyje nuo žemės paviršiaus aptiktos suardytų vaiko griaučių liekanos. Pirminėje padėtyje tebuvo labai suirusi kaukolė. Kitų skeleto dalių nerasta. Mirusysis palaidotas į ŠR 45° (163 pav.).

Kapo duobės kontūrai neaiškūs.

Ties kaukole gulėjo geležinis įtveriamasis peilis tiesia geležte. Ant jo įtvoros rasta medienos liekanų. Krūtinės srityje aptiktas geležinis lazdelinis smeigtukas kilpine galvute, o prie jo - 2 gintariniai dvigubo nupjauto kūgio formos karoliukai (55 pav.).

Kapas Nr. 148. 30 cm gilyje nuo žemės paviršiaus aptiktos visiškai suardytų 20-25 metų moters griaučių liekanos. Jos pasklidusios ŠR 30° - PV 210° kryptimi 50 cm pločio ir 130 cm ilgio plotelyje. Permaišytoje žemėje rasta kaukolė be apatinio žandikaulio, keletas stuburo slankstelių, šonkaulių nuolaužų, žastikaulis, 3 ilgieji kaulai nulūžusiais galais, dubenkaulis, šlaunikaulio galvutė.

Kapo duobės kontūrai neaiškūs.

Įkapių nerasta.

Kapas Nr. 149. 40 cm gilyje nuo žemės paviršiaus aptiktos suardytų griaučių liekanos. Pirminėje padėtyje tebuvo abiejų kojų kaulai ir keli pirštų nareliai prie kairiojo šlaunikaulio galvutės. Kitų skeleto dalių nerasta. Mirusysis palaidotas galva į ŠR 45°, aukštelininkas, ištiestomis kojomis, truputį kairėn pakreiptomis

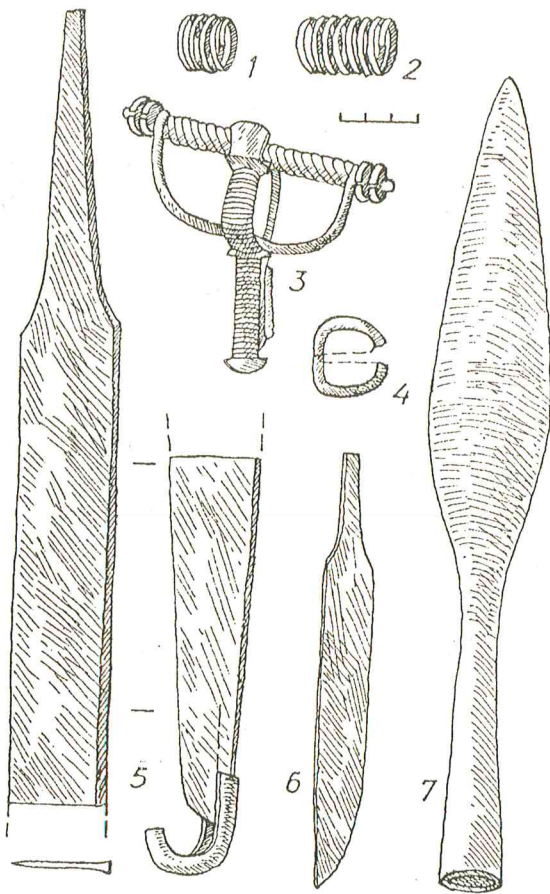

54 pav. Radiniai iš k. Nr. 146: 1, 2 - žiedai, 3 - segė, 4 - diržo sagtis, 5 - kalavijas, 6 - peilis, 7 - ietigalis.

pėdomis. Kairioji ranka, matyt, sulenkta ir padėta ant dubens.

Kapo duobės kontūrai neaiškūs.

Tarp pirštų narelių rasta žalvarinis įvijinis žiedas, prie dešiniojo šlaunikaulio galvutės - žalvarinis cilindrinis ir žalvarinė įvijėlė.

Kapas Nr. 150. 40 cm gylyje nuo žemės paviršiaus aptiktos suardytų vaiko griaučių liekanos, pasklidusios ŠR 45° - PV 225° kryptimi 130 cm ilgio plotelyje. Pirminėje padėtyje tebuvo dešinėsios kojos ilgieji kaulai ir kairysis blauzdikaulis. Permaišytoje žemėje dar rasta šonkaulių nuoskalų, stuburo slankstelis, raktikaulis. Vaikas palaidotas galva į ŠR 45°.

Kapo duobės kontūrai neaiškūs.

Įkapių nerasta.

Kapas Nr. 151. 40 cm gylyje nuo žemės paviršiaus aptikti labai apnykę vaiko griaučiai, tiksliau - kaukolės dūlėsiai ir ilgieji kaulai. Mirusysis palaidotas galva į ŠR 45°, aukštiekninkas, ištiestomis kojomis ir prie šonų padėtomis rankomis (44:2; 56 pav.).

Kapo duobės kontūrai neaiškūs.

Prie viršū galvio, skersai kapo, gulėjo geležinis įtviriamasis peilis tiesia geležte, ant krūtinės - geležinis lazdelinis smeigtukas kilpine galvute. Ant kairiosios rankos užmauta žalvarinė juostinė apyrankė (187 pav.).

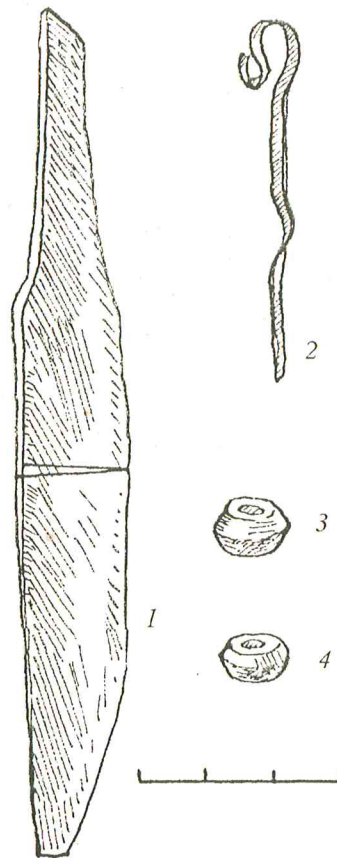

55 pav. Vaiko įkapsės iš k. Nr. 147: 1 - peilis, 2 - smeigtukas, 3, 4 - karoliukai.

Kapas Nr. 152. 45 cm gylyje nuo žemės paviršiaus aptiktos suardytų griaučių liekanos. Pirminėje padėtyje tebuvo abiejų kojų kaulai ir abiejų dubenkaulių dalys. Kitų skeleto dalių nerasta. Mirusysis palaidotas galva į PV 225°, aukštiekninkas, ištiestomis rankomis, sukryžiuotomis kojomis.

Kapo duobės kontūrai neaiškūs.

Įkapių nerasta.

Kapas Nr. 153. 50 cm gylyje nuo žemės paviršiaus aptiktos suardytų griaučių liekanos. Pirminėje padėtyje tebuvo abiejų kojų kaulai, abiejų dubenkaulių dalys, prie kurių (jau permaišytoje žemėje) rasti dar 3 stuburo slanksteliai. Mirusysis palaidotas galva į PV 240°, aukštiekninkas, ištiestomis kojomis.

Kapo duobės kontūrai neaiškūs.

Prie dešiniojo šlaunikaulio galvutės rastas žalvarinis įvijinis žiedas.

Kapas Nr. 154. 50 cm gylyje nuo žemės paviršiaus aptikti kapavietės pėdsakai. Griaučių nerasta. Permaišytoje žemėje buvo įkapių, pasklidusių 30-50 cm skersmens plotelyje. Čia rasta: geležinis lazdelinis smeigtukas kilpine galvute, 2 gintariniai dvigubo nupjauto kūgio formos karoliukai, 2 žalvarinės įvijėlės, žalvarinės grandinėlės dalis (57 pav.).

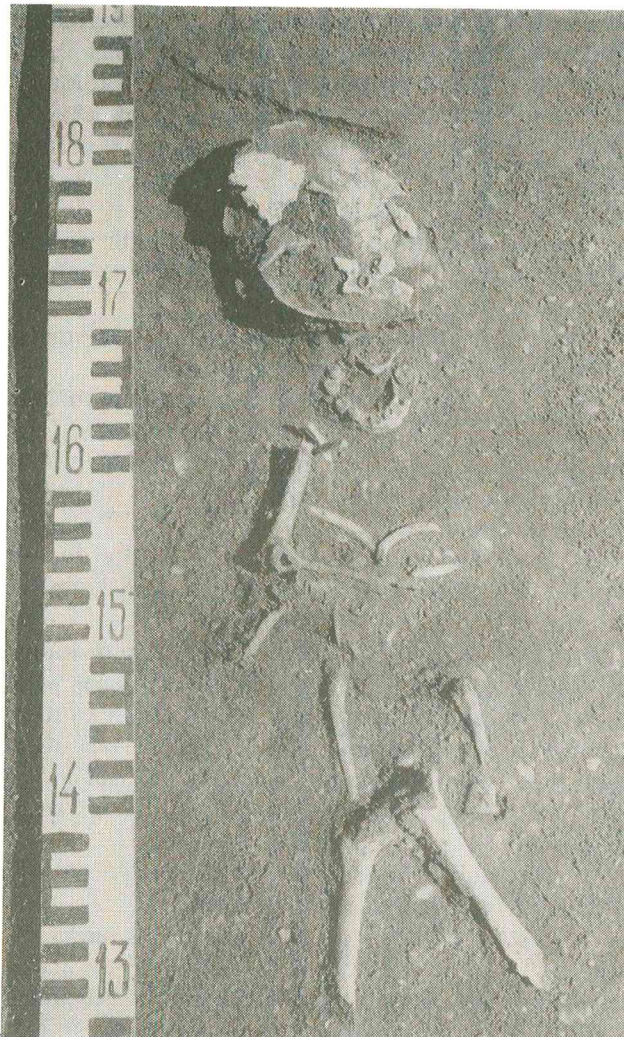

56 pav. Vaiko kapas Nr. 151

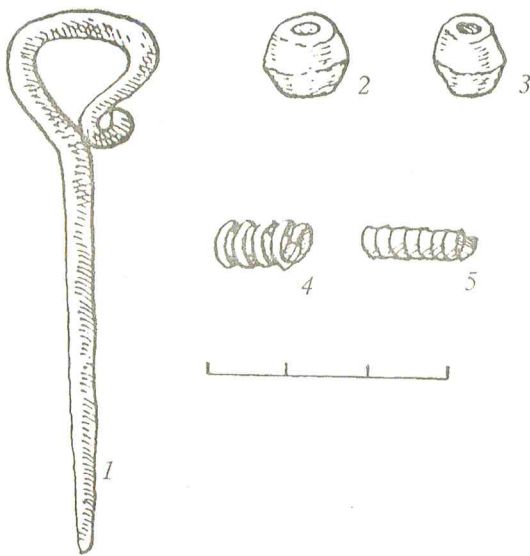

57 pav. Radiniai iš k. Nr. 154: 1 - smeigtukas, 2, 3 - karoliukai, 4, 5 - įvijėlės.

Kapas Nr. 155. 55 cm gylyje nuo žemės paviršiaus aptiktos labai apnykusių vaiko griaučių liekanos: kaukolės ir 4 stuburo slankstelių dūlėsiai. Kitos skeleto dalys, matyt, visiškai sunykusios. Mirusysis palaidotas galva į PV 210°.

Kapo duobės kontūrai neaiškūs.

Mirusiojo krūtinės srityje rasti 2 gintariniai dvigubo nupjauto kūgio formos karoliukai ir 2 žalvarinės įvijėlės. Prie vienos išlikusi žalvarinė grandinėlė.

Kapas Nr. 156. 30 cm gylyje nuo žemės paviršiaus aptikti truputį apardyti 50-55 metų vyro griaučiai. Mirusiojo galvos vietoje tebuvo apatinis žandikaulis ir dvi kaukolės skliauto skeveldros. Be to, nerasta dešinėsios pėdos narelių. Dešiniojo žastikaulio išliko tik nedidelė dalis. Vyras palaidotas galva į ŠR 30°, aukštiekninkas, ištiestomis kojomis, ant krūtinės sudėtomis, bet nesukryžiuotomis rankomis.

Kapo duobės kontūrai neaiškūs (53:2; 83 pav.).

Mirusiojo kairėje, ties galva, aptiktos žirgo aukos liekanos: vienos kojos kaulai be kanopos. Lygiagrečiai su jais gulėjo geležinis įtveriamasis peilis tiesia geležte, geležinis įmovinis ietigalis ir geležiniai trinariai žaslai su grandimis galuose. Tarp žaslių ir kaukolės liekanų aptikta ovali geležinė sagtis. Ant mirusiojo krūtinės rastas žalvarinis įvijinis žiedas, 2 gintariniai dvigubo nupjauto kūgio formos karoliukai ir žalvarinė lankinė segė su 2 skersiniais ant pailgintos kojėlės. Prie segės prikabinta žalvarinė grandinėlė (171:6 pav.). Ties kairiuoju dubenkauliu aptiktas geležinis įmovinis kirvis, atrodo, šiek tiek išjudintas iš pirminės padėties.

Kapas Nr. 157. 60 cm gylyje nuo žemės paviršiaus aptiktos suardytų griaučių liekanos. Pirminėje padėtyje tebuvo abiejų pėdų nareliai ir menki blauzdikaulių pėdsakai. Kai kurios skeleto dalys (11 stuburo slankstelių, 14 šonkaulių, keletas pirštų kauliukų) pasklidusios apie 100-120 cm skersmens, 15-20 cm storio permaišytos žemės sluoksnyje. Mirusysis palaidotas galva į ŠR 30°, ištiestomis kojomis.

Kapo duobė apie 90 cm pločio (ilgis neaiškus).

Lygiagrečiai su mirusiojo kojomis buvo žirgo aukos liekanos, neišjudintos iš pirminės padėties: į dešinę pasvirusi gyvulio kaukolė, orientuota galvūgalio link, dviejų kojų kaulai, sukryžiuoti ant kaukolės, kitų dviejų kojų kaulai - abipus kaukolės, lygiagrečiai su mirusiuoju. Tarp akiduobių rastas žalvarinės grandinėlės fragmentas, nuo kurio pažaliavęs kaulas.

Permaišytoje žemėje rasta geležinio ietigalio įmosos dalis ir geležinė akinių formos pakabėlė (199:3 pav.).

Kapas Nr. 158. 30 cm gylyje nuo žemės paviršiaus aptiktos suardytų griaučių liekanos. Pirminėje padėtyje tebuvo kairiosios kojos kaulai, dešinysis blauzdikaulis ir apatinė šlaunikaulio dalis, kairiojo dubenkaulio liekanos, 3 stuburo slanksteliai. Permaišytoje žemėje dar buvo šonkaulių fragmentų. Mirusysis palaidotas galva į ŠR 15°, aukštiekninkas, ištiestomis kojomis (53:3 pav.).

Kapo duobės kontūrai neaiškūs.

Tarp mirusiojo kojų gulėjo geležinis vienašmenis įtveriamasis kalavijas. Ties kairiojo šlaunikaulio galvute aptiktas nedidelis geležinis įmovinis ietigalis, kitoje pusėje ties dešiniojo šlaunikaulio liekana - geležinių žaslių su grandimis galuose dalių. Krūtinės srityje rastas geležinės lankinės segės fragmentas, gintarinis dvigubo nupjauto kūgio formos karoliukas, žalvarinis įvijinis žiedas ir geometriniais raštais puoštos sidabrinės plokštelės dalis (146 pav.).

Kapas Nr. 159. 55 cm gylyje nuo žemės paviršiaus aptiktos suardytų griaučių liekanos, pasklidusios apie 40-50 cm skersmens plotelyje. Permaišytoje žemėje rasta kaukolės skeveldrų, keletas stuburo slankstelių, mentikaulių ir šonkaulių dalių, kitų kaulų nuoskalų ir gabalų. 55 cm gylyje pirminėje padėtyje aptikta sudužusios smegeninės liekanos ir dešinysis žastikaulis. Mirusysis palaidotas galva į ŠR 30°.

60 cm gylyje ryškūs 75 cm pločio ir 190 cm ilgio kapo duobės kontūrai, orientuoti į ŠR 30° - PV 210°.

Galvūgalyje, prie kaukolės skliauto, rasta geležinė sagtis paplatinta priekine dalimi, ties viduriu įlenkta. Mirusiojo kairėje, palei kaukolę, gulėjo geležinis įmovinis ietigalis, kitapus - geležinis įmovinis kirvis. Krūtinės srityje rastas segės fragmentas - žalvarinės smeigės dalis.

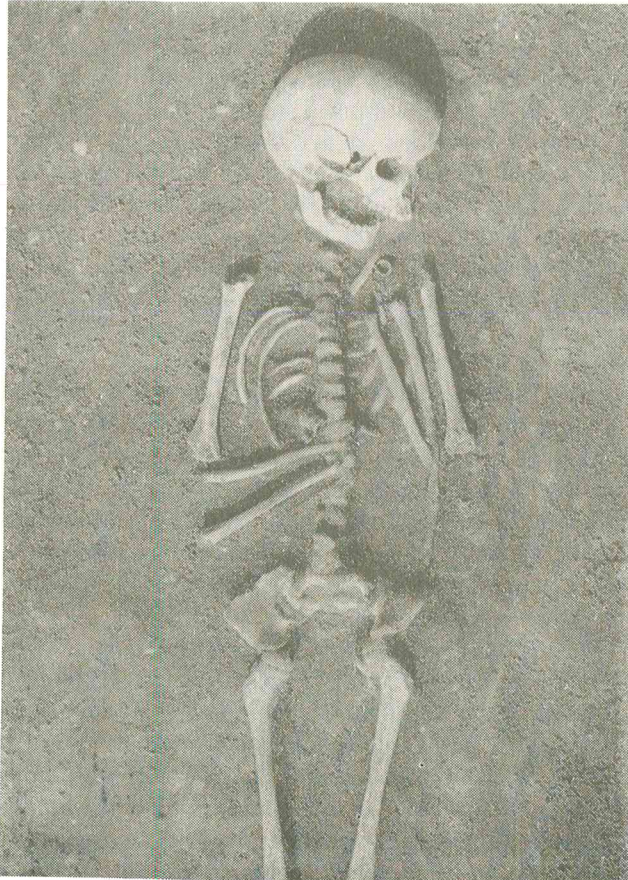

58 pav. Vaiko kapas Nr. 160

Kapas Nr. 160. 55 cm gylyje nuo žemės paviršiaus aptikti 12-13 metų vaiko griaučiai. Mirusysis palaidotas galva į ŠR 30°, aukštiekninkas, ištiestomis kojomis. Rankos sulenktos ir sudėtos ant krūtinės, bet nesukryžiuotos. Kaukolė pasvirusi į kairę. Pėdų kaulų nerasta (44:3 pav.).

Kapo duobės kontūrai neaiškūs.

Ant mirusiojo krūtinės rasti 2 žalvariniai įvijiniai žiedai ir geležinio lazdelinio smeigtuko kilpine galvute liekanos.

Prie kairiojo šono padėtas geležinis įtveriamasis peilis tiesia geležte (58 pav.).

Kapas Nr. 161. 25 cm gylyje nuo žemės paviršiaus aptiktos visiškai suardytų griaučių liekanos. Permaišytoje žemėje rasta kaukolės skeveldra, 2 stuburo slanksteliai (vienas pažaliavęs), šonkaulių nuoskalų, keletas pirštų narelių.

20 cm gylyje išryškėjo apie 120 cm ilgio kapo duobės kontūrų PR linija. Pagal ją nustatyta, kad kontūrai orientuoti ŠR 45° - PV 225° kryptimi.

PV kapavietės gale, 20 cm gylyje nuo žemės paviršiaus, aptiktos žirgo aukos liekanos. Lygiagrečiai su PR duobės pakraščiu (taigi mirusiojo kairėje) rasta sudužusi žirgo kaukolė, orientuota į ŠR 45°. Po ja gulėjo sukryžiuoti dviejų kojų kaulai, ant kurių skersai aptikti dar vienos kojos kaulai be kanopos. Ketvirtos kojos liekanų nerasta.

Permaišytoje žemėje buvo žalvarinis įvijinis žiedas ir segės dalis - žalvarinės smeigės nuolauža.

Kapas Nr. 162. 30 cm gylyje nuo žemės paviršiaus aptiktos suardytų griaučių liekanos. Pirminėje padėtyje tebuvo kaukolės skliauto duženos, abu raktikauliai, 3 kaklo nareliai, kairysis žastikaulis bei dešiniojo žastikaulio dalis ir keletas šonkaulių. Permaišytoje žemėje dar rasta vamzdinio kaulo nuolauža, stuburo slankstelis, dvi dubenkaulių dalys, šlaunikaulio galvutė ir kelios kaulų nuoskalos. Mirusysis palaidotas galva į PV 210°, aukštiekninkas.

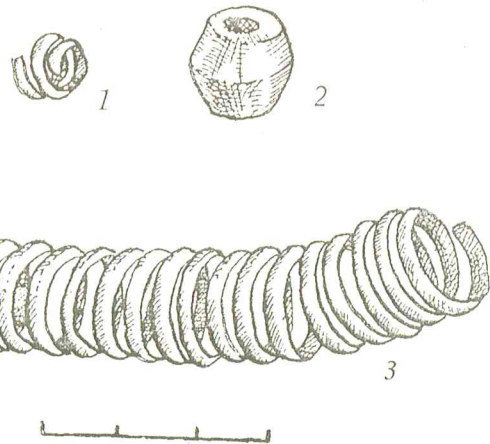

59 pav. Radiniai iš k. Nr. 162: 1 - įvijėlė, 2 - karoliukas, 3 - apgalvio detalė.

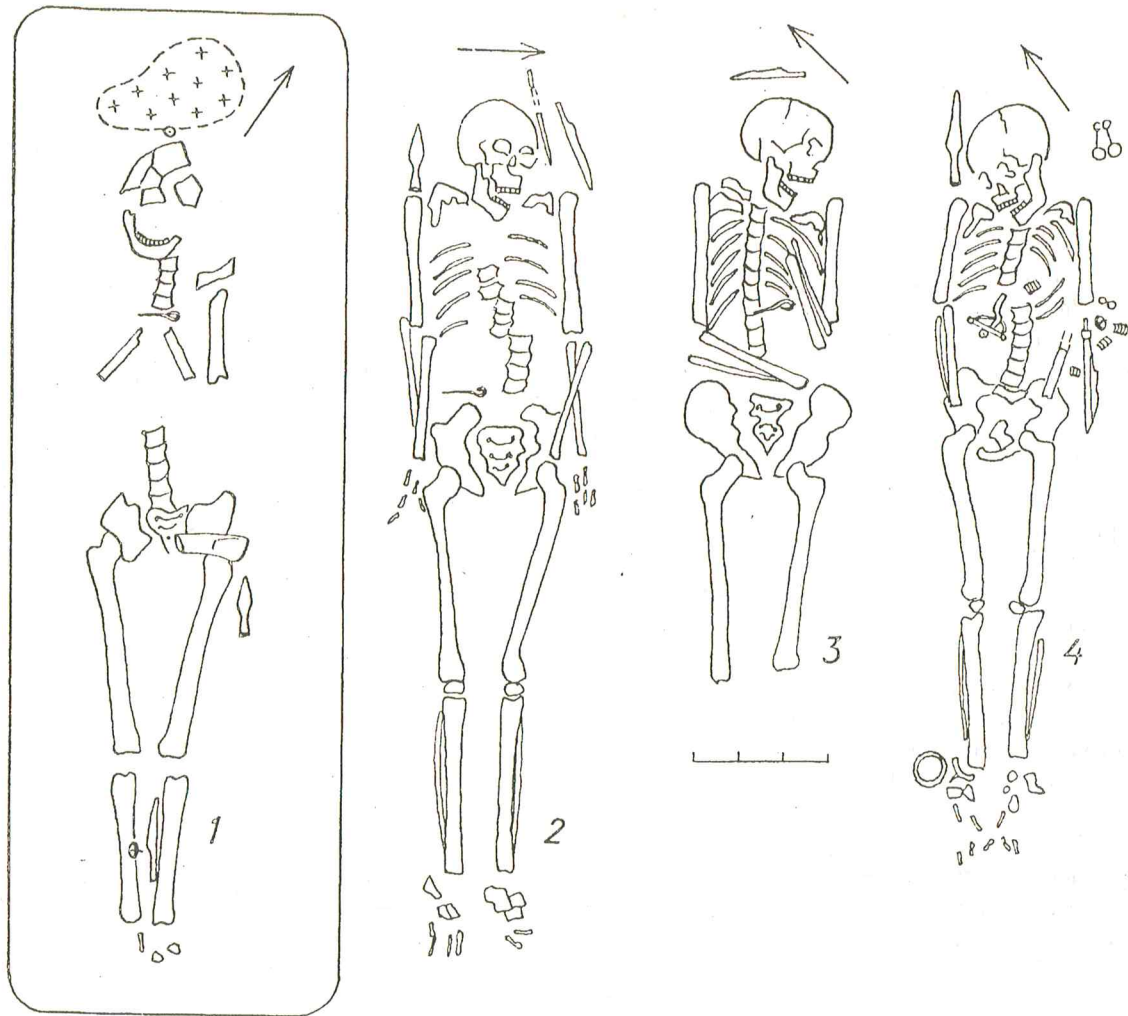

60 pav. Kapų planai: 1 - k. Nr. 163, 2 - k. Nr. 170, 3 - k. Nr. 174, 4 - k. Nr. 184.

Kapo duobės kontūrai neaiškūs.

Prie kaukolės liekanų rasta žalvarinė apgalvio įvija. Permaišytoje žemėje buvo geležinė yla, gintarinis dvigubo nupjauto kūgio formos karoliukas ir žalvarinės įvijėlės dalis (59 pav.).

Kapas Nr. 163. 55 cm gylyje nuo žemės paviršiaus aptikti apardyti 30-35 metų vyro griaučiai. Kaukolės vietoje tebuvo keletas smegeninės skeveldrų ir apatinis žandikaulis. Nerasta keletas stuburo slankstelių, kitų krūtinės ląstos dalių, dešiniojo žastikaulio. Mirusysis palaidotas galva į ŠV 330°, aukštiekninkas, ištiesiomis kojomis, sulenktomis ir ant krūtinės padėtomis rankomis (60:1 pav.).

50 cm gylyje išryškėjo 70 cm pločio ir 215 cm ilgio kapo duobės kontūrai, orientuoti ŠV 330° - PR 150° kryptimi. Mirusiojo galvūgalyje pastebėta apie 20-30 cm skersmens degėsių, pavienių angliukų dėmė. Susimaišiusių su smėliu degėsių sluoksnis tesiekė 2-3 cm storio.

Prie kaukolės liekanų, ties mirusiojo viršugalviu, aptiktas gintarinis dvigubo kūgio formos karoliukas.

Skersai krūtinės buvo geležinis lazdelinis smeigtukas kilpine galvute. Tarp blauzdikaulių, lygiagrečiai su jais, rastas geležinis peilis tiesia geležte, o prie jo - žalvarinė D formos sagtis su skersiniu ant liežuvėlio. Visas jos paviršius puoštas skersiniais brūkšneliais. Ant kairiojo dubenkaulio (skersai) gulėjo geležinis įmovinis kirvis, kurio padėtis rodė, kad kotas galėjo būti tarp šlaunikaulių. Mirusiojo kairėje, prie šlaunikaulio, rastas trumpas geležinis įmovinis ietigaliukas.

Kapas Nr. 164. 70 cm gylyje nuo žemės paviršiaus aptiktos visiškai suardytų griaučių liekanos, pasklidusios apie 100 cm pločio ir 180 cm ilgio plotelyje ŠR 15° - PV 195° kryptimi. Permaišytoje žemėje rasta apatinio žandikaulio nuolauža, keletas dantų trupinių, 2 blauzdikauliai aplūžusiais galais, vamzdinio kaulo dalis, šonkaulis, kelio girnelė.

Kapo duobės kontūrai neaiškūs.

Permaišytoje žemėje tarp kaulų buvo geležinio smeigtuko kilpinė galvutė, į kurią įverta žalvarinė grandinė ir žalvarinis įvijinis žiedas.

Kapas Nr. 165. 40 cm gylyje nuo žemės paviršiaus aptiktos trijų vyrų - 20-25 metų (A), 40-45 metų (B), 30-35 metų (C) - ir kūdikio (D) suardytų griaučių liekanos, pasklidusios 100 cm pločio ir 160 cm ilgio plote ŠR 45° - PV 225° kryptimi. Geriau išlikusios tik kaukolės dalys, kai kurie ilgieji ir krūtinės laštos kaulai. Antai A griaučių terasta sudužusi kaukolė, pasvirusi į kairę, 3 stuburo slanksteliai ir prie jų keli šonkauliai. Sudužusi griaučių B kaukolė pasvirusi taip pat į kairę. Prie jos liekanų pirminėje padėtyje tebuvo kairysis žastikaulis, mentikaulis, keli šonkauliai ir 2 stuburo slanksteliai. Sudužusi griaučių C kaukolė pasvirusi į dešinę. Prie jos prigludę 4 kaklo slanksteliai, mentikaulių liekanos. Tebebuvo ir kairysis žastikaulis, keli šonkaulių fragmentai. Ant griaučių C žastikaulio aptiktos kūdikio griaučių (D) liekanos: labai suirusi kaukolė, pasvirusi į dešinę, ir abu žastikauliai.

Visi mirusieji palaidoti greta vienas kito, galvomis į ŠR 45°, suaugusieji - aukštiekninki, kūdikis - miego poza, ant dešiniojo šono. Vaikas padėtas ant 30-35 metų vyro (griaučiai C) dešinėsios rankos.

Pavienių skeleto dalių dar rasta viršutiniame permaišytos žemės sluoksnyje (35 cm gylyje). Čia buvo vamzdinio kaulo dalis, kaukolės skeveldra, 6 stuburo slanksteliai, šonkaulių nuoskalų, piršto narelis, kaulų trupinių.

Kapo duobės kontūrai neaiškūs.

Prie griaučių A kaukolės, jos kairėje, gulėjo geležinis įmovinis kirvis, geležinis įtviriamasis peilis tiesia geležte su medienos liekanomis ant įtvaros ir žalvarinis įvijinis žiedas. Tarp griaučių B krūtinės kaulų rasta geležinė ovali sagtis pastorinta priekine dalimi. Ant trečiojo vyro krūtinės (griaučiai C) gulėjo geležinis lazdelinis smeigtukas kilpine galvute. Prie kūdikio griaučių (D) įkapių nerasta.

Kapas Nr. 166. 30 cm gylyje nuo žemės paviršiaus aptikti apie 150 cm ilgio 45-50 metų moters griaučiai. Mirusioji palaidota galva į P, aukštiekninka, ištiestomis kojomis, ant dubens sudėtomis, bet nesukryžiuotomis rankomis. Suirusi kaukolė pasvirusi į kairę. Pėdų kaulų nerasta.

Kapo duobės kontūrai neaiškūs. Abipus mirusiosios, prie galvos ir krūtinės, pastebėta degėsių.

Ant kairiosios rankos, skersai alkūnės, gulėjo 2 žalvariniai nuokamieniai smeigtukai.

Kapas Nr. 167. 55 cm gylyje nuo žemės paviršiaus aptiktos suardytų 35-40 metų moters griaučių liekanos. Pirminėje padėtyje tebuvo keletas kaukolės skeveldrų, dešinėsios kojos ilgieji kaulai ir kairiojo šlaunikaulio dalis. Mirusioji palaidota galva į ŠR 60°, ištiestomis kojomis. Permaišytoje žemėje 50-60 cm gylyje rasta kitų skeleto dalių: šonkaulių nuolaužų, stuburo slankstelių, kaulų nuoskalų.

Kapo duobės kontūrai neaiškūs. ŠR kapavietės gale, beveik ant kaukolės liekanų, gulėjo 45x20x38 cm dydžio akmuo.

Įkapių nerasta.

Kapas Nr. 168. 50 cm gylyje nuo žemės paviršiaus aptikti apnykę 6-6,5 metų vaiko griaučiai. Mirusysis palaidotas galva į ŠR 75°, ant kairiojo šono, sulenktomis per kelius kojomis - miego poza. Rankų padėtis neaiški, nes geriau išlikę tik žastikauliai (44:4 pav.).

Kapo duobės kontūrai neaiškūs.

Ant mirusiojo krūtinės rastas geležinis lazdelinis smeigtukas kilpine galvute ir žalvarinė sagtelė, padaryta, matyt, specialiai įkapėms, nes praktiškai vartoti ji netinka (61 pav.).

Kapas Nr. 169. 30 cm gylyje nuo žemės paviršiaus aptiktos suardytų 18-20 metų vyro griaučių liekanos. Pirminėje padėtyje tebuvo keletas kaukolės skeveldrų, keli atrupėję dantys, ilgieji kojų kaulai. Kitų skeleto dalių nerasta. Mirusysis palaidotas galva į R, aukštiekninka (48:3 pav.).

Kapo duobės kontūrai neaiškūs.

Mirusiojo galvūgalyje, skersai kapo, rasta žirgo aukos liekanų: prie vyro galvos - sudužusi žirgo kaukolė, orientuota į P, į P nuo kaukolės aptikti kojų kaulai. Čia buvo tik trijų kojų dalys. Nerasta vienos kanopos ir ketvirtos kojos kaulų.

Galvūgalyje, mirusiojo kairėje, buvo geležinis įmovinis kirvis, o lygiagrečiai su kaukole - geležinis įmovinis ietigalis. Mediniai abiejų dirbinių kotai turėjo gulėti lygiagrečiai su mirusiuoju, jo kairėje. Permaišytoje žemėje dar rasta geležinio smeigtuko dalis ir geležinis profiliuotas diržo galo apkaustas (paskutinis dirbinys - ties kairiojo šlaunikaulio galvute).

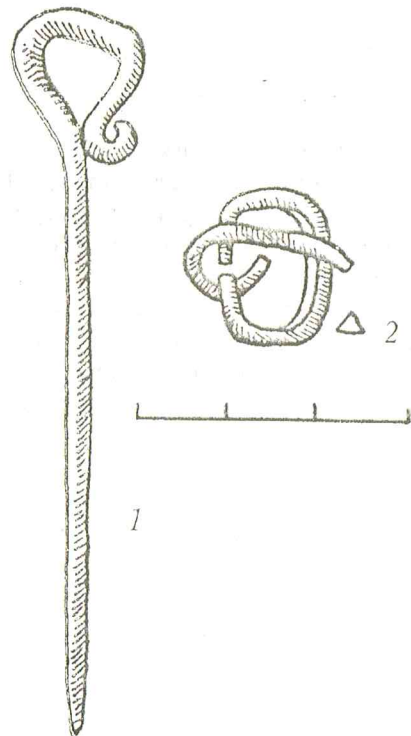

61 pav. Vaiko įkapės iš k. Nr. 168: 1 - smeigtukas, 2 - diržo sagtelė.

Kapas Nr. 170. Surinkus ištirtame kape Nr. 166 radinius, pastebėta degėsių. Kasinėjant buvusią kapavietę, 70 cm gylyje nuo žemės paviršiaus ir 30 cm giliau kabo Nr. 166, aptiktos vyresnio kaip 55 metų vyro griaučių liekanos. Mirusysis palaidotas galva į V, aukštiekninkas, ištiestomis kojomis, prie šonų padėtomis rankomis. Kaukolė šiek tiek pasvirusi į kairę (60:2 pav.).

Kapo duobės kontūrai neaiškūs. Vyriui kasta duobė orientuota V-R kryptimi, o vėliau šioje vietoje laidotai moteriai (k. Nr. 166) duobė kasta Š-P kryptimi. Abi duobės statmenos viena kitai, o "susikirtimo" vieta buvo kabo Nr. 170 kojūgalis ir kabo Nr. 166 galvūgalis. Kapus skyrė 30 cm storio smėlio sluoksnis.

Ant vyro krūtinės, arčiau juosmens, buvo žalvarinis lazdelinis smeigtukas kilpine galvute. Abipus kaukolės, lygiagrečiai su ja, aptikta geležinių darbo įrankių ir ginklų: mirusiojo dešinėje - geležinis įmovinis ietigalis, kairėje - įteriamasis peilis tiesia geležte ir kaltelis. Dar vieno geležinio neaiškios paskirties dirbinio dalis gulėjo ties mirusiojo viršugalviu (140 pav.).

Kapas Nr. 171. 40 cm gylyje nuo žemės paviršiaus aptikti vaiko griaučių dūlėsiai. Mirusysis palaidotas galva į ŠR 30°, aukštiekninkas, ištiestomis kojomis. Rankų padėtis neaiški, nes geriau tebuvo išlikęs dešinysis žastikaulis. Visiškai sunykę ir kairiosios kojos kaulai, dubenkauliai, šonkauliai. Kaukolės vietoje tebuvo skliauto trupiniai. Menkos ir stuburo slankstelių liekanos.

Kapo duobės kontūrai neaiškūs.

Ant mirusiojo krūtinės rastas geležinis lazdelinis smeigtukas kilpine galvute.

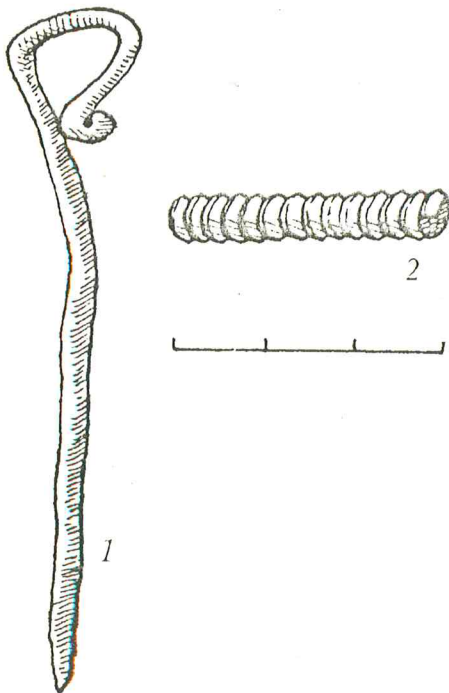

62 pav. Vaiko įkapės iš k. Nr. 172: 1 - smeigtukas, 2 - įvijėlė - apgalvio detalė.

Kapas Nr. 172. 70 cm gylyje nuo žemės paviršiaus aptiktos 3-6 mėnesių kūdikio griaučių liekanos. Geriau išlikę tik abu žastikauliai ir dešinysis šlaunikaulis. Nors kaukolė ir labai sunykusi, bet matyti, kad ji buvo pasvirusi į dešinę. Mirusysis palaidotas galva į PV 255°.

Kapo duobės kontūrai neaiškūs.

Ant mirusiojo krūtinės rastas žalvarinis lazdelinis smeigtukas kilpine galvute, o prie pakaušio - žalvarinė įvijėlė (62 pav.).

Kapas Nr. 173. 70 cm gylyje nuo žemės paviršiaus aptikti 25-30 metų vyro griaučiai. Jie apardyti: išlikęs dešinysis šlaunikaulis, kojų kaulų nerasta. Mirusysis palaidotas galva į ŠR 45°, aukštiekninkas. Dešinioji ranka šiek tiek sulenкта ir padėta ant dubens, kairioji labai sulenкта ir gulėjo ant krūtinės, kairėje. Kaukolė pasvirusi į dešinę (48:4 pav.).

Kapo duobės kontūrai neaiškūs.

Mirusiojo kairėje, šalia galvos, aptiktos žirgo aukos liekanos. Sudužusi gyvulio kaukolė orientuota kojūgalio link. Lygiagrečiai su ja gulėjo kojos kaulai, kitų kojų kaulų nerasta (82 pav.).

Įkapių nerasta.

Kapas Nr. 174. 70 cm gylyje nuo žemės paviršiaus aptikti 30-35 metų vyro griaučiai. Jie šiek tiek apardyti: nerasta blauzdikaulių ir pėdų kaulų. Mirusysis palaidotas galva į ŠR 45°, aukštiekninkas. Dešinioji ranka sulenкта ir padėta ant juosmens, kairioji labai sulenкта ir gulėjo ant krūtinės, kairėje. Kaukolė pasvirusi į kairę (60:3; 111 pav.).

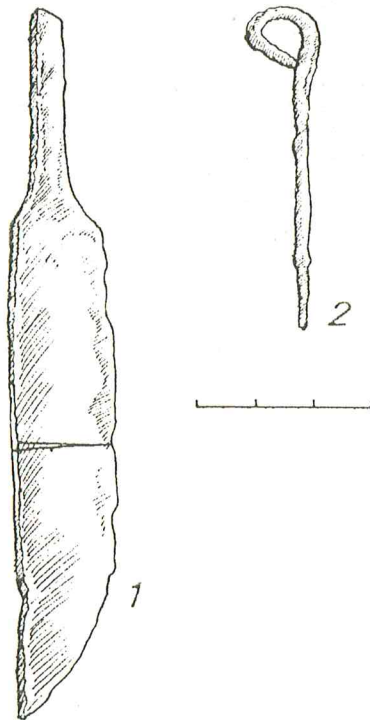

63 pav. Radiniai iš k. Nr. 174: 1 - peilis, 2 - smeigtukas.

Kapo duobės kontūrai neaiškūs.

Prie mirusiojo viršugalvio, skersai kapo, gulėjo geležinis įteriamasis peilis tiesia geležte, ant krūtinės - geležinis lazdelinis smeigtukas kilpine galvute (63 pav.).

Kapas Nr. 175. 120 cm gylyje nuo žemės paviršiaus aptikti 20-25 metų moters griaučiai. Jie neaiškaus ilgio, nes apatiniai blauzdikaulių galai sunykę, nerasta ir pėdų kaulų. Mirusioji palaidota galva į PV 240°, aukštiečelninka, ištiestomis kojomis. Dešinioji ranka labai sulenкта: dilbikaulis buvo ant žastikaulio; kairioji sulenкта ir padėta ant krūtinės. Kaukolė pasvirusi į dešinę (52:3 pav.).

Kapo duobės kontūrai neaiškūs. Abipus griaučių pastebėta tik degėsių.

Ties mirusiosios pakaušiu aptikta žalvarinė apgalvio įvija su siūlų ir medienos liekanomis viduje. Ant krūtinės gulėjo 2 žalvariniai kiaurakryžniai smeigtukai, prie jų - 2 gintariniai nupjauto kūgio formos karoliukai. Ant abiejų rankų užmauta po žalvarinę rankogalinę apyrankę (184 pav.).

Kapas Nr. 176. 110 cm gylyje nuo žemės paviršiaus aptikti vyresnės nei 55 metų moters griaučiai. Jie neaiškaus ilgio, nes apatiniai abiejų blauzdikaulių galai visai sunykę, nerasta ir pėdų kaulų. Mirusioji palaidota galva

į PV 255°, aukštiečelninka, ištiestomis kojomis. Rankos sudėtos ant krūtinės. Kaukolė pasvirusi į kairę. Dešinysis šlaunikaulis nenatūraliai išlenktas (52:4 pav.).

Kapo duobės kontūrai neaiškūs. Abipus griaučių buvo degėsių. Jais pabarstytas ir kapo dugnas.

Prie mirusiosios pakaušio rasta žalvarinė apgalvio įvija su siūlų liekanomis viduje. Nuo jos pažaliavęs pakaušio kaulas.

Kapas Nr. 177. 65 cm gylyje nuo žemės paviršiaus aptiktos dviejų vaikų griaučių liekanos. Mirusieji palaidoti greta vienas kito, priešinga kryptimi. Griaučiai A blogai išlikę. Pirminėje padėtyje buvo į kairę pasvirusi visai suirusi kaukolė. Prie jos tebebuvo 2 stuburo slanksteliai, keli šonkauliai. Neišjudintas iš pirminės padėties ir kairiosios kojos ilgasis kaulas. Kitų skeleto dalių nerasta. Vaikas palaidotas galva į ŠV 315°. Antrasis vaikas (12-14 metų, griaučiai B) palaidotas pirmojo dešinėje, galva į PR 135°. Pirminėje padėtyje tebuvo pasvirusi į dešinę kaukolė ir abu žastikauliai. Kitų skeleto dalių nerasta (44:5; 94 pav.).

65 cm gylyje išryškėjo 60 cm pločio ir 150 cm ilgio kapo duobės kontūrai, orientuoti ŠV 315° - PR 135° kryptimi. Kapo sampile ant dugno pribarstyta degėsių.

Ant vieno mirusiojo krūtinės (griaučiai A) gulėjo geležinis lazdelinis smeigtukas kilpine galvute, prie jo

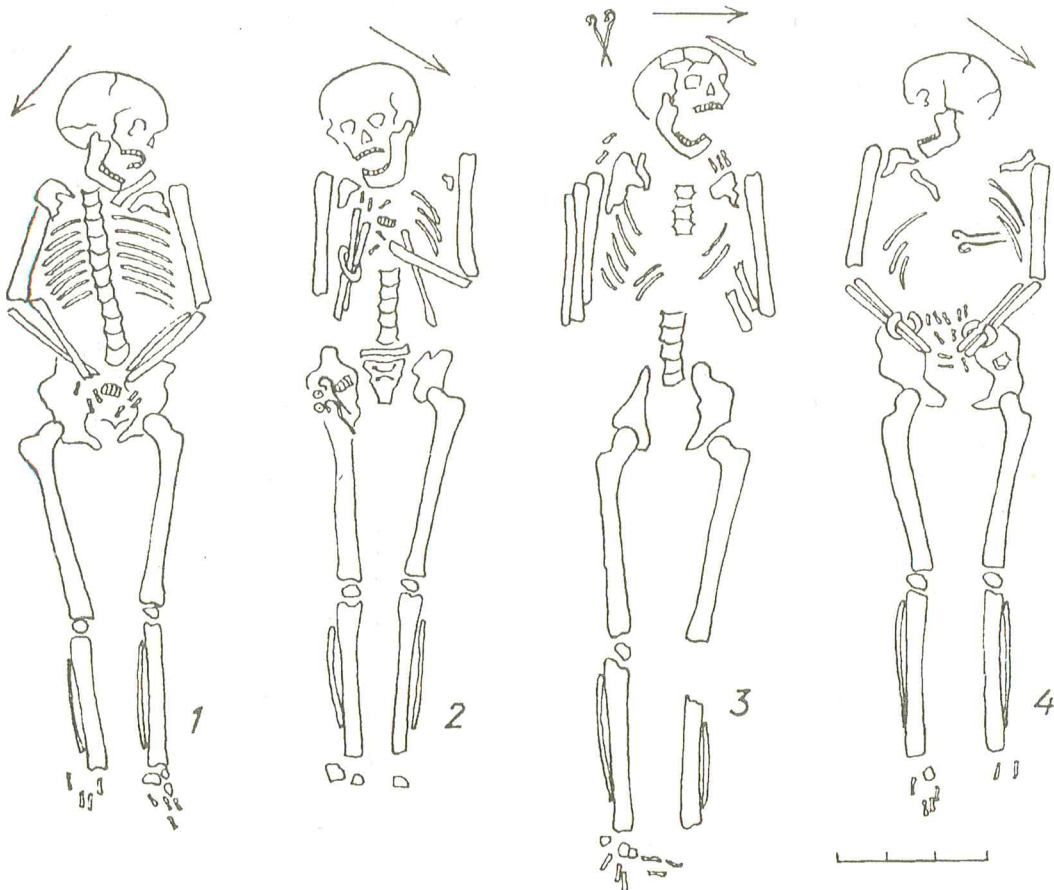

64 pav. Kapų planai: 1 - k. Nr. 181, 2 - k. Nr. 183, 3 - k. Nr. 194, 4 - k. Nr. 202.

rastas ir netaisyklingas gintaro gabaliukas (141:4,5 pav.).

Ant antro mirusiojo krūtinės (griaučiai B) buvo geležinis lazdelinis smeigtukas kilpine galvute, gintarinio karoliuko liekanų ir žalvarinis kabliuko formos dirbinys (141:1-3 pav.).

Kapas Nr. 178. 60 cm gylyje nuo žemės paviršiaus aptiktos visiškai suardytų griaučių liekanos. Permaišytoje žemėje rasta buvo 2 blauzdikauliai, stuburo slanksteliai, kitų kaulų trupinių, nuoskalų.

Kapo duobės kontūrai neaiškūs.

Permaišytoje žemėje tarp kaulų gulėjo geležinio lazdelinio smeigtuko dalis - kilpinė galvutė.

Kapas Nr. 179. 45 cm gylyje nuo žemės paviršiaus aptiktos suardytų 6-10 mėnesių kūdikio griaučių liekanos. Permaišytoje žemėje rasta sudužusios smegeninės skeveldrų, apatinis ir viršutinis žandikauliai, žastikaulis.

Kapo duobės kontūrai neaiškūs.

Prie kaukolės liekanų gulėjo lazdelinis smeigtukas kilpine galvute.

Kapas Nr. 180. 75 cm gylyje nuo žemės paviršiaus aptiktos visiškai suardytų griaučių liekanos. Permaišytoje žemėje rasta kaukolės skeveldrų, kitų kaulų nuoskalų, trupinių.

Kapo duobės kontūrai neaiškūs. Kapavietėje pribarstyta degėsių.

Įkapių nerasta.

Kapas Nr. 181. 110 cm gylyje nuo žemės paviršiaus aptikti apie 167 cm ilgio 45-50 metų moters griaučiai. Mirusioji palaidota galva į PR 150°, aukštiečninka, ištiestomis kojomis ir ant dubens sukryžiuotomis rankomis. Kaukolė pasvirusi į kairę (64:1 pav.).

Kapo duobės kontūrai neaiškūs. Sampile ir ant dugno pribarstyta degėsių, o kai kur - ir pavienių angliukų.

Prie mirusiosios viršugalvio rasta žalvarinės grandelės dalis. Matyt, nuo dirbinio pažaliavęs ir kaulas. Ant dešinėsios rankos - žalvarinis įvijinis žiedas.

Kapas Nr. 182. 100 cm gylyje nuo žemės paviršiaus aptiktos suardytų 30-35 metų moters griaučių liekanos. Pirminėje padėtyje tebuvo kojų ir dubens kaulai, 2 stuburo slanksteliai prie dešiniojo dilbikaulio. Mirusioji palaidota galva į ŠR 60°, ant dešiniojo šono, ištiestomis kojomis. Kapo sampile, 80-95 cm gylyje, rasta kitų skeleto dalių: kaukolės skeveldrų, apatinis žandikaulis, kelios šonkaulių nuolaužos.

Kapo duobės kontūrai neaiškūs.

Ant dešinėsios rankos užmauta juostinė apyrankė su iškilia briauna per vidurį, ornamentuota trikampių, brūkšnelių ir vingiuotų linijų deriniu. Kitos įkapės (žalvarinė apgalvio įvija, 2 geležiniai lazdeliniai smeigtukai kilpinėmis galvutėmis, žalvarinė grandinė, žalvarinis daugiakampis ir 2 gintariniai dvigubo nupjauto kūgio formos karoliukai, žalvarinė juostinė apyrankė, analogiška minėtai anksčiau) rastos permaišytoje žemėje tarp pavienių kaulų (128; 175 pav.).

Kapas Nr. 183. 100 cm gylyje nuo žemės paviršiaus aptikti 50-55 metų moters griaučiai. Mirusioji palaidota galva į PV 240°, aukštiečninka, ištiestomis kojomis, ant krūtinės sudėtomis, bet nesukryžiuotomis rankomis. Kaukolė kiek pasvirusi į dešinę. Pėdos kaulų nerasta (64:2 pav.).

Kapo duobės kontūrai neaiškūs. Abipus griaučių pribarstyta truputį degėsių.

Ant dešinėsios rankos užmauta žalvarinė storagealė apyrankė. Ant kairiojo peties rastas netaisyklingas titnago gabaliukas, ant dešiniojo dubenkaulio - 2 geležiniai lazdeliniai smeigtukai kilpinėmis galvutėmis, prie jų - 2 gintariniai dvigubo nupjauto kūgio formos karoliukai ir žalvarinis įvijinis kiek deformuotas žiedas. Kitas žalvarinis įvijinis žiedas gulėjo ant krūtinės, tarp pirštų narelių (203 pav.).

Kapas Nr. 184. 80 cm gylyje nuo žemės paviršiaus aptikti apie 165 cm ilgio griaučiai. Mirusysis gulėjo galva į ŠR 45°, aukštiečninkas, ištiestomis kojomis, truputį sulenktomis ir ant dubens sudėtomis rankomis. Kaukolė pasvirusi į dešinę (60:4 pav.).

Kapo duobės kontūrai neaiškūs.

Ant mirusiojo krūtinės rasta žalvarinė lankinė ilgakojė segė, gintarinis dvigubo nupjauto kūgio formos karoliukas ir žalvarinis įvijinis žiedas. Dešinėje, prie galvos, buvo geležinis įmovinis ietigalis profiliuota plunksna, kitapus kaukolės - geležiniai trinariai žagslai su grandimis galuose. Prie kairiojo šono, ties dubenkauliu, gulėjo geležinis kovos peilis su medinio koto liekanomis ant įtvaros, lygiagrečiai su juo - geležinis trumpas įtveriamasis peilis tiesia geležte. Prie abiejų peilių įtvarų aptikta žalvarinė ovali sagtis, 3 žalvarinės įvijos (žiedai?) ir aštuonetuko formos geležinis dirbinėlis, greičiausiai skirtas peiliui prie diržo pritvirtinti. Kojūgalyje, prie dešinėsios pėdos kaulų, rasta žalvarinių geriamojo rago apkaustų liekanos (angos krašto apkaustas) ir geležinis juostinis pentinas (134; 191 pav.).

Kapas Nr. 185. 40 cm gylyje nuo žemės paviršiaus aptiktos visiškai suardytų 20-25 metų vyro griaučių liekanos. Permaišytoje žemėje rasta kaukolės skliauto dalis, žandikaulio nuolauža, stuburo slankstelis, vamzdinio kaulo fragmentas, dubenkaulio nuoskala.

Kapo duobės kontūrai neaiškūs.

Permaišytoje žemėje tarp kaulų gulėjo geležinis įtveriamasis peilis tiesia geležte ir dalis geležinio lazdelinio smeigtuko kilpine galvute.

Kapas Nr. 186. 35 cm gylyje nuo žemės paviršiaus aptiktos suardytų 40-45 metų vyro griaučių liekanos. Pirminėje padėtyje tebuvo kaukolės skliauto dalis, perlūžęs viršutinis žandikaulis, dešinis žastikaulis, mentikaulis ir keli šonkauliai. Kitų skeleto dalių nerasta. Mirusysis palaidotas galva į PR 120°.

Kapo duobės kontūrai neaiškūs.

Kape greičiausiai būta žirgo aukos. Taip manyti verčia permaišytoje žemėje rasti 2 žirgo dantys: vienas - mirusiojo galvūgalyje, kitas - kojūgalyje.

Mirusiojo dešinėje permaišytoje žemėje rastas geležinis įmovinis ietigalis ir peilio geležtės dalis. Beveik kapavietės viduryje gulėjo dar geležinis lazdelinis smeigtukas kilpine galvute, išjudintas iš pirminės padėties.

Kapas Nr. 187. 45 cm gylyje nuo žemės paviršiaus aptiktos visiškai suardytų vaiko griaučių liekanos, pasklidusios apie 100 cm pločio ir 130 cm ilgio plote. Permaišytoje žemėje rasta kaukolės skeveldrų, šonkaulių nuolaužų, 14 cm ilgio žastikaulis.

Kapo duobės kontūrai neaiškūs.

Permaišytoje žemėje buvo mažų (vaikiškų?) žąslelių su grandimi dalis.

Kapas Nr. 188. 88-120 cm gylyje nuo žemės paviršiaus aptiktos visiškai suardytų 50-55 metų vyro griaučių liekanos. 32 cm storio permaišytos žemės sluoksnyje rasta 2 šlaunikauliai aplūžusiais galais, ant jų - perskilęs kaukolės skliautas. Be to, dar aptikta kitų skeleto dalių: apatinis žandikaulis, žastikaulis, keli šonkaulių fragmentai, dubenkaulio dalis, piršto narelis.

Kapo duobės kontūrai neaiškūs.

Permaišytoje žemėje rastas žalvarinis stačiakampis apkaustėlis.

Kapas Nr. 189. 60 cm gylyje nuo žemės paviršiaus aptiktos visiškai suardytų 20-30 metų vyro griaučių

liekanos, pasklidusios 80 cm pločio ir 100 cm ilgio plotelyje. Čia rasta kaukolės skeveldrų, krūtinkaulis, raktikaulis, keli šonkaulių fragmentai, 4 pirštų nareliai, vamzdinio kaulo nuolauža, 2 dubenkauliai. Ant vieno dubenkaulio matyti rūdžių liekanos. Kaukolės skliaute buvo apie 0,8-0,9 cm skersmens skylutė užaugusiais kraštais. Vadinasi, vyras dar kurį laiką gyveno su pradurta kaukole.

Kapo duobės kontūrai neaiškūs.

Įkapių nerasta.

Kapas Nr. 190. 70 cm gylyje nuo žemės paviršiaus aptiktos visiškai suardytų 50-55 metų vyro griaučių liekanos, pasklidusios 70-80 cm skersmens plotelyje. 15 cm storio permaišytos žemės sluoksnyje rasta kaukolės skliautas, apatinis žandikaulis, 7 stuburo slanksteliai, keli šonkaulių fragmentai, 2 aplūžę dubenkauliai, vamzdinio kaulo dalis.

Kapo duobės kontūrai neaiškūs.

Permaišytoje žemėje buvo žalvarinio įvijinio žiedo fragmentų.

Kapas Nr. 191. 80 cm gylyje nuo žemės paviršiaus aptiktos visiškai suardytų vaiko griaučių liekanos, pabirusios 60-90 cm skersmens plotelyje. Permaišytoje žemėje rasta kaukolės skliautas, smulkių šonkaulių fragmentų, 4 stuburo slanksteliai, dubenkaulio dalis, 8 pirštų kauliukai.

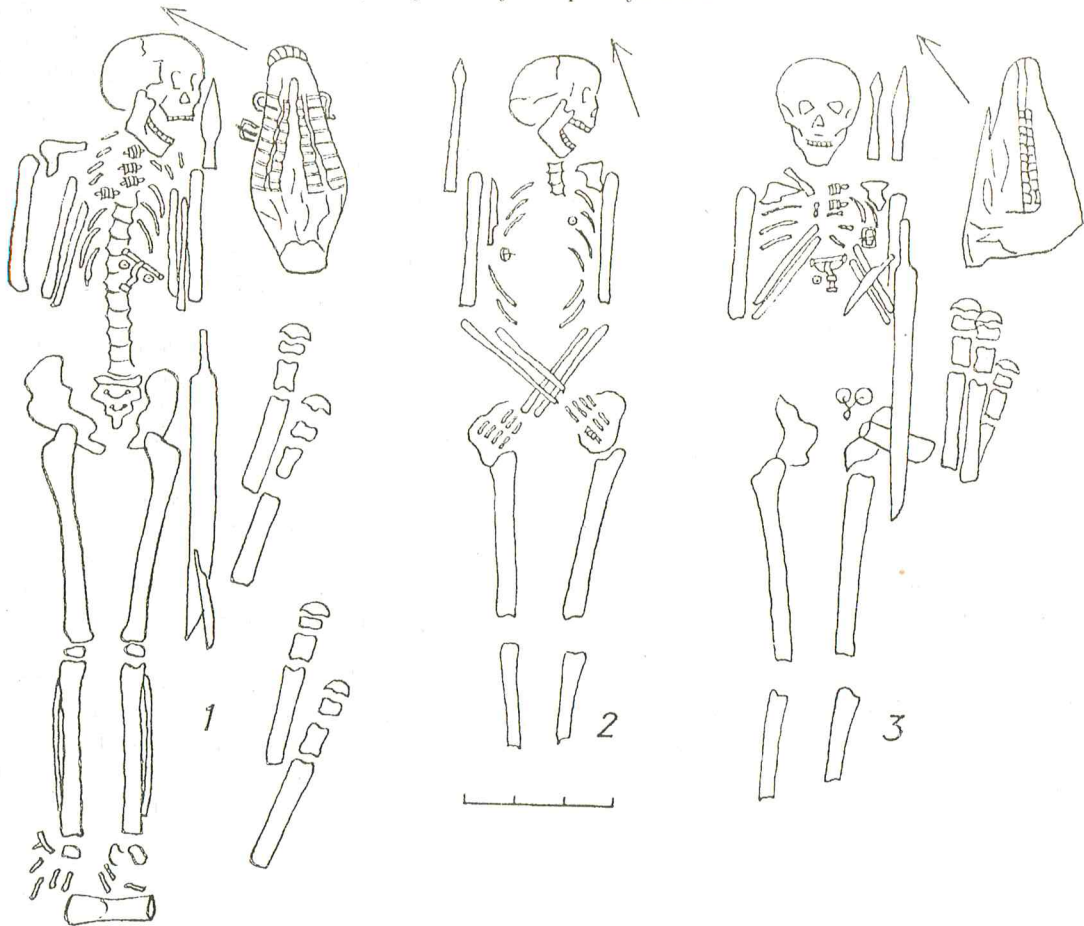

65 pav. Kapų planai: 1 - k. Nr. 193, 2 - k. Nr. 213, 3 - k. Nr. 215.

Kapo duobės kontūrai neaiškūs.

Tame pačiame gylyje aptiktos žirgo aukos liekanos, kojos kaulas ir kanopa. Šie kaulai ne suaugusio gyvulio, o kumeliuko.

Permaišytoje žemėje dar rasta neaiškios paskirties žalvarinio dirbinio nuolauža.

Kapas Nr. 192. 60 cm gylyje nuo žemės paviršiaus aptiktos visiškai suardytų 30-35 metų vyro griaučių liekanos, pasklidusios 80 cm pločio ir 100 cm ilgio plotelyje. 20 cm storio (60-80 cm gylyje) permaišytos žemės sluoksnyje rasta viršutinio žandikaulio dalis su dantimis, 6 kaklo ir stuburo slanksteliai, abu raktikauliai, žastikaulis, abu dilbio kaulai, keli šonkaulių fragmentai, dubenkaulio nuolauža, šlaunikaulio galvutė.

Kapo duobės kontūrai neaiškūs.

Įkapių nerasta.

Kapas Nr. 193. 90 cm gylyje nuo žemės paviršiaus aptikti apie 190 cm ilgio 35-40 metų vyro griaučiai. Mirusysis palaidotas galva į ŠR 75°, aukštiekninkas, ištiestomis kojomis. Sulenktos, bet nesukryžiuotos

rankos padėtos ant krūtinės: dilbio kaulai kone lygiagrečiai su žastikauliais. Kaukolė pasvirusi į kairę. Pėdos šiek tiek pakreiptos dešinėn (65:1; 225 pav.). Kapo duobės kontūrai neaiškūs. Sampile ir prie griaučių buvo degėsių.

Tame pačiame gylyje aptiktos žirgo aukos liekanos. Mirusiojo kairėje, prie galvos, rasta gyvulio kaukolė, orientuota į ŠR 75°, viena pora kojų - šalia mirusiojo dubenkaulio, kita - lygiagrečiai su blauzdikauliais. Tarp žirgo dantų išprausti geležiniai trinariai žąslai be grandžių galuose, o po kaukole gulėjo geležinė keturkampė kamanų sagtis.

Ant mirusiojo krūtinės rasta žalvarinė lankinė segė su skersiniu ant pailgintos kojėlės. Prie segės buvo 2 gintariniai dvigubo nupjauto kūgio formos karoliukai. Tarp pirštų kaulų aptikti 5 žalvariniai įvijiniai žiedai. Prie dešinėsios pėdos kaulų - geležinio juostinio pentino liekanos. Mirusiojo kairėje, tarp griaučių ir žirgo aukos, buvo geležinių ginklų liekanų. Prie vyro galvos padėtas įmominis ietigalis, palei šoną - vienašmenis kalavijas, ant

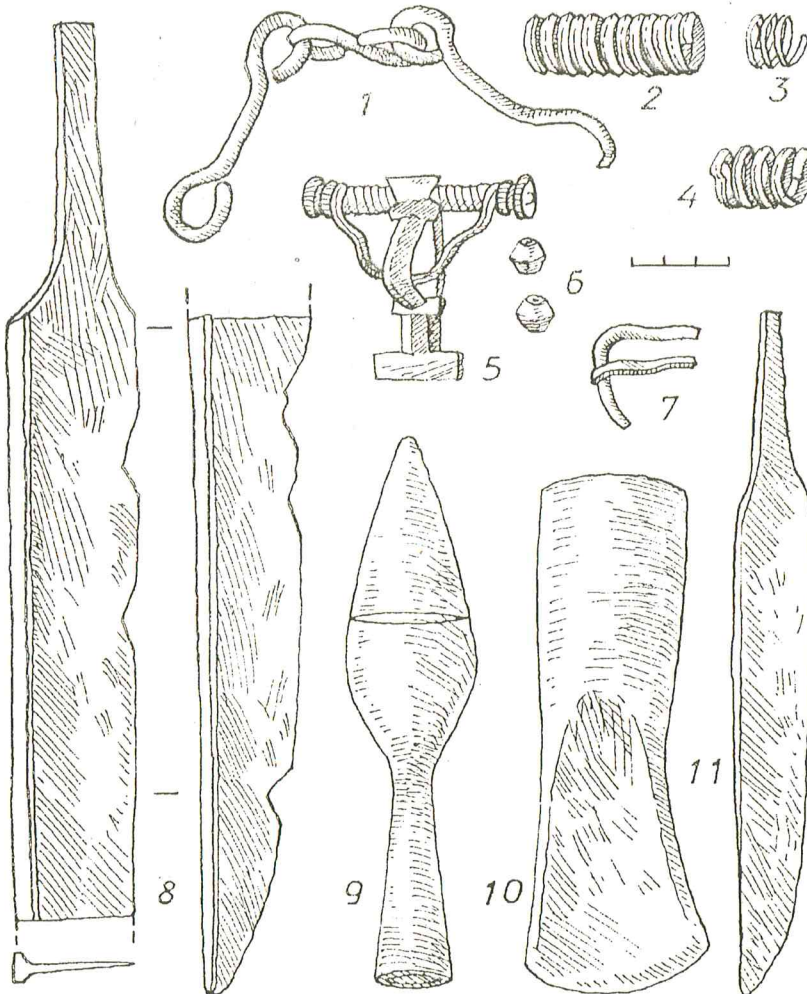

66 pav. Vyro įkapės iš k. 193: 1 - žąslų dalis, 2-4 - žiedai, 5 - segė, 6 - karoliukai, 7 - diržo sagtis, 8 - kalavijas, 9 - ietigalis, 10 - kirvis, 11 - peilis.

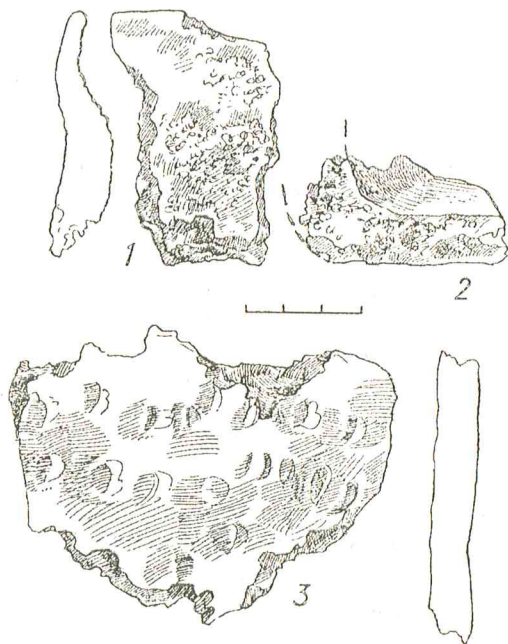

67 pav. Lipdytų puodų šukės iš k. Nr. 194

jo smaigalio - įtviriamasis peilis tiesia geležte. Ant abiejų dirbinių įtvary buvo medienos liekanų. Kojūgalyje, skersai kapo, gulėjo įmovinis kirvis. Ginklų rinkinys į kapą dėtas taip, kad ieties ir kirvio kotai būtų vienoje linijoje, o kalavijas su peiliu - ant kotų viršaus (66 pav.).

Kapas Nr. 194. 45 cm gylyje nuo žemės paviršiaus aptikti apie 185 cm ilgio 40-45 metų moters griaučiai. Mirusioji palaidota galva į V, aukštiekninka, ištiestomis kojomis. Labai sulenktos, bet nesukryžiuotos rankos padėtos ant krūtinės: dešinėsios dilbio kaulai buvo ant žastikaulio, kairiosios išlikusi tik dilbikaulio dalis. Kaukolė šiek tiek pasvirusi į kairę (64:3 pav.).

Kapo duobės kontūrai neaiškūs. Ant dugno pri-barstyta degėsių.

Ties mirusiosios viršugalviu padėtas geležinis įtviriamasis peilis tiesia geležte. Galvūgalio dešinėje - 2 geležiniai smeigtukai kilpinėmis galvutėmis. Po griaučiais - keturios lipdyto grublėtu paviršiumi puodo šukės, iš jų viena puošta gnaibytiniu ornamentu. Šukės sumestos į kapo duobę prieš laidojant mirusiąją (67 pav.).

Kapas Nr. 195. 75 cm gylyje nuo žemės paviršiaus aptiktos suardytų griaučių liekanos. Pirminėje padėtyje

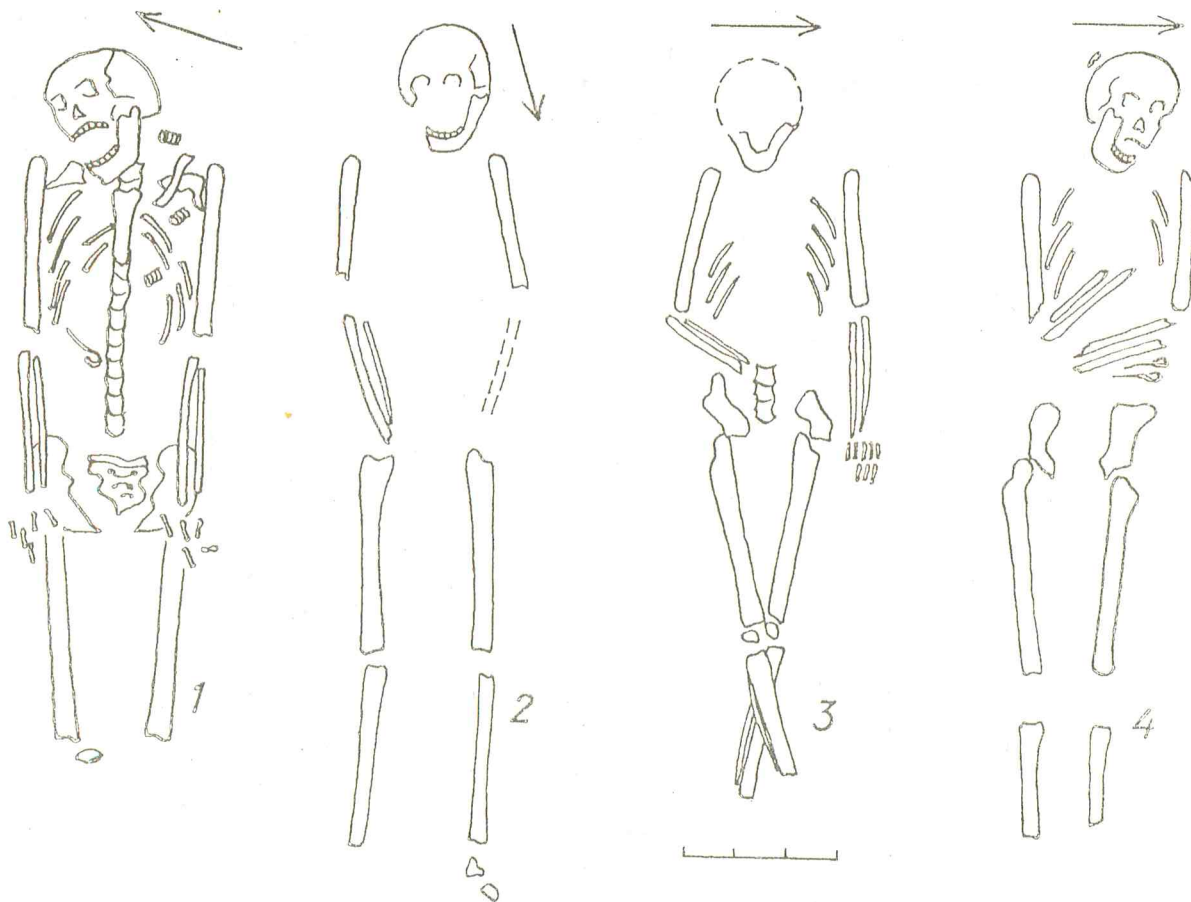

68 pav. Kapų planai: 1 - k. Nr. 196, 2 - k. Nr. 199, 3 - k. Nr. 216, 4 - k. Nr. 217.

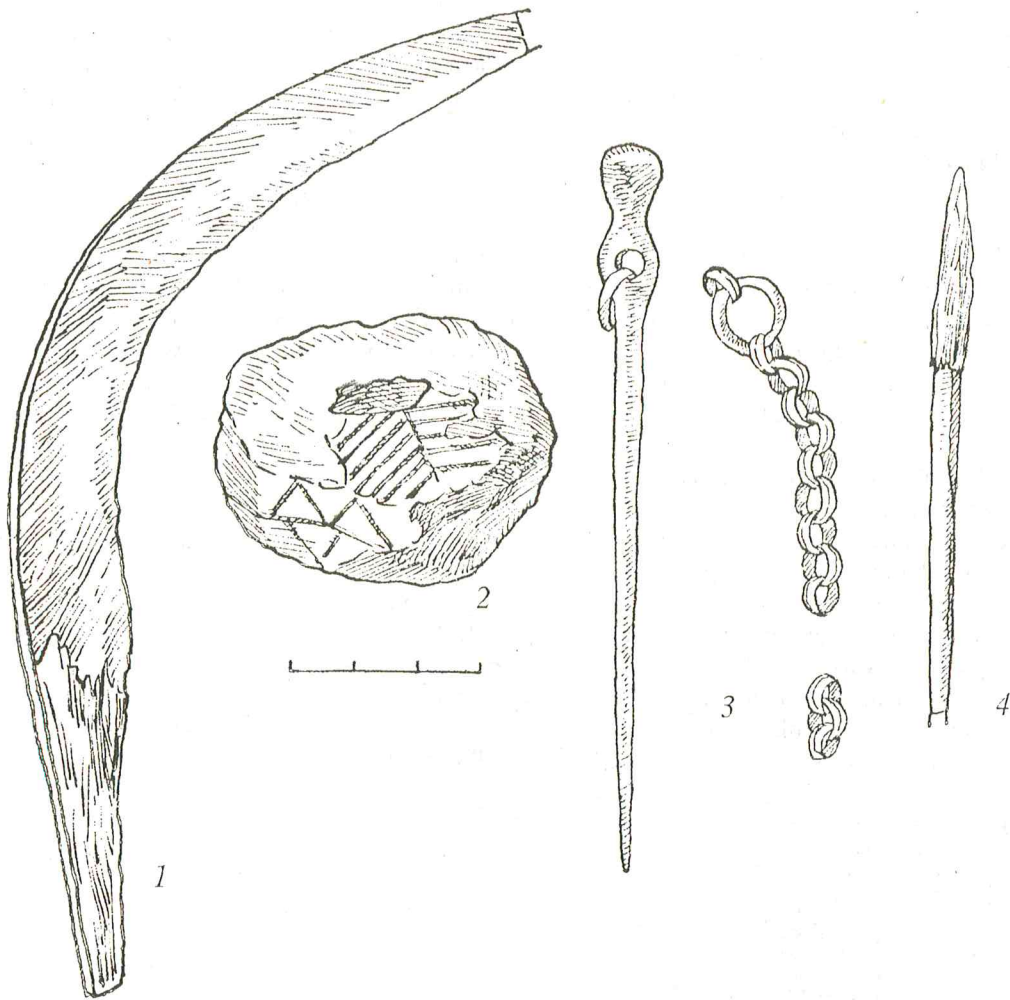

69 pav. Moters įkapės iš k. Nr. 197: 1 - pjautuvėlis, 2 - verpstukas, 3 - smeigtukas su grandinėle, 4 - yla.

tebuvo kojų kaulai. (Beje, šlaunikaulių galvutės nulaužtos kasant gretimą rūsiaduobę.) Kitų skeleto dalių nerasta. Mirusysis palaidotas galva į ŠR 60°, ištiestomis kojomis, kairėn pakreiptomis pėdomis.

Kapo duobės kontūrai neaiškūs.

Įkapių nerasta.

Kapas Nr. 196. 60 cm gylyje nuo žemės paviršiaus aptikti šiek tiek apardyti vyresnio nei 55 metų vyro griaučiai. Blauzdikaulių ir pėdų kaulų nerasta. Mirusysis palaidotas galva į ŠR 75°, aukštiekninkas, palei šonus ištiestomis rankomis. Kaukolė truputį pasvirusi į dešinę (68:1 pav.).

Kapo duobės kontūrai neaiškūs.

Ant mirusiojo krūtinės, dešinėje, gulėjo geležinis lazdelinis smeigtukas kilpine galvute. Kitoje pusėje - 2 žalvariniai įvijiniai žiedai, trečiasis toks pat - netoli kaukolės, kairėje.

Kapas Nr. 197. 90 cm gylyje nuo žemės paviršiaus aptiktos suardytų 50-55 metų moters griaučių liekanos. Pirminėje padėtyje išlikusios į dešinę pasvirusios

kaukolės dalys, 3 kaklo slanksteliai. Permaišytoje žemėje dar buvo keli šonkaulių fragmentai. Kitų skeleto dalių nerasta. Mirusioji palaidota galva į PV 195° (137 pav.).

Kapo duobės kontūrai neaiškūs. Kapavietėje pribarstyta degėsių.

Kairėje mirusiosios pusėje, prie galvos, rastas akmeninis dvigubo nupjauto kūgio formos verpstukas ornamentuotu paviršiumi, geležinis pjautuvėlis ir geležinė yla. Ant abiejų įrankių įtvarų buvo medienos liekanų. Prie šių radinių aptikta dviejų geležinių smeigtukų liekanų ir žalvarinė grandinėle. Kaukolės skliautas pažaliavęs nuo žalvarinės puošmenos, kurios belikę menki trupiniai (69 pav.).

Kapas Nr. 198. 70 cm gylyje nuo žemės paviršiaus aptiktos visiškai suardytų 9,5-10 metų vaiko griaučių liekanos. Permaišytoje žemėje rasta kaukolės skeveldrų, 2 dantys, vamzdinio kaulo nuolauža.

Kapo duobės kontūrai neaiškūs.

Permaišytoje žemėje rasta geležinio lazdelinio smeigtuko kilpine galvute liekanų.

Kapas Nr. 199. 85 cm gylyje nuo žemės paviršiaus aptiktos griaučių liekanos. Geriau išlikę tik ilgieji galūnių kaulai ir kaukolės skliautas. Kiti kaulai sudūlėję. Mirusysis palaidotas galva į PV 195°, aukštiekninkas, ištiestomis kojomis. Šiek tiek sulenktos rankos padėtos ant dubens (68:2 pav.).

Kapo duobės kontūrai neaiškūs.

Įkapių nerasta.

Kapas Nr. 200. 65 cm gylyje nuo žemės paviršiaus aptiktos suardytų griaučių liekanos (kapas A). Pirminėje padėtyje buvo ilgieji kojų kaulai, dubenkauliai, dešiniojo dilbio kaulai ir abiejų rankų pirštų nareliai. Kitų skeleto dalių nerasta. Mirusysis palaidotas galva į ŠR 60°, ištiestomis kojomis, sudėtomis ant dubens rankomis (93 pav.).

Kapo duobės kontūrai neaiškūs. Abipus griaučių ir jų apačioje pribarstyta degėsių.

65 cm gylyje tarp mirusiojo šlaunikaulių aptikta sauja sudeginto vaiko kaulų, išrinktų iš apeiginio laužo (kapas B) (211 pav.). 5 cm storio kaulų krūvelė pasklidusi 7-10 cm skersmens plotelyje. Tarp kaulų buvo šiek tiek degėsių ir keletas žalvarinių vaikiškų papuošalų: deformuota, sulūžusi į 3 dalis apdegusi antkaklėlė su kabliuku ir kilpele galuose, lankinė ilgakojė segė, lazdelinis smeigtukas kilpine galvute, įvijinis žiedelis (212 pav.).

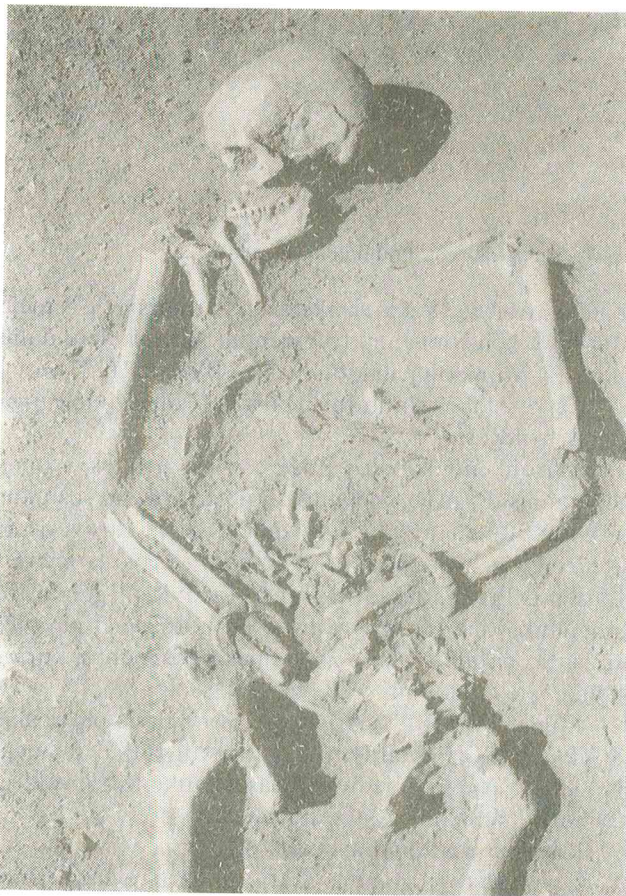

70 pav. Moters kapas Nr. 202

Prie griaučių taip pat buvo keletas įkapių. Ant kairiosios rankos piršto narelio - uždaras žiedas su srainine akute (192:1 pav.). Mirusiojo dešinėje, kojūgalyje, išilgai blauzdikaulio, gulėjo 2 geležiniai įmoviniai ietigaliai. Kojūgalyje - lipdyto puodo šukė, kurios paviršius puoštas gnaibytiniu ornamentu (201 pav.).

Dar viena įkapė - geležinis mažas (vaikiškas) įmovinis ietigalis, aiškiai išjudintas iš pirminės padėties, gulėjo skersai kapo, per 25 cm nuo dešiniojo blauzdikaulio į ŠV. Labai tikėtina, kad ieties antgalis priklauso sudeginto vaiko įkapių rinkiniui.

Kapas Nr. 201. 30 cm gylyje nuo žemės paviršiaus aptiktos visiškai suardytų griaučių liekanos, pasklidusios 60-80 cm skersmens plotelyje. Permaišytoje žemėje rasta pavienių kaulų nuoskalų, trupinių, kaukolės skliauto dalis, vamzdinio kaulo fragmentas, piršto narelis.

Kapo duobės kontūrai neaiškūs. Kapavietėje pribarstyta degėsių.

Įkapių nerasta.

Kapas Nr. 202. 50 cm gylyje nuo žemės paviršiaus aptikti 25-30 metų moters griaučiai. Mirusioji palaidota galva į PV 225°, aukštiekninka, ištiestomis kojomis, sulenktomis ir ant dubens sukryžiuotomis rankomis (64:4; 70 pav.).

Kapo duobės kontūrai neaiškūs.

Ant abiejų mirusiosios rankų užmata po žalvarinę storagalę apyrankę. Ant krūtinės gulėjo 2 geležiniai lazdeliniai smeigtukai kilpinėmis galvutėmis. Kapo sampile, šiek tiek aukščiau kairiojo dubenkaulio, rasta lipdyto puodo grublėtu paviršiumi šukė (181 pav.).

Kapas Nr. 203. 75 cm gylyje nuo žemės paviršiaus aptiktos suardytų griaučių liekanos. Pirminėje padėtyje tebuvo kojų, dubens, kairiojo dilbio kaulai ir 3 stuburo slanksteliai prie dubenkaulių. Kitų skeleto dalių nerasta. Mirusysis palaidotas galva į PV 225°, aukštiekninkas, ištiestomis kojomis. Kairioji ranka sulenкта ir padėta ant dubens.

Kapo duobės kontūrai neaiškūs.

Įkapių nerasta.

Kapas Nr. 204. 70 cm gylyje nuo žemės paviršiaus aptiktos visiškai suardytų 35-40 metų moters griaučių liekanos, pasklidusios 60-80 cm plotelyje. Permaišytoje žemėje rasta kaukolės skeveldrų, 6 stuburo slanksteliai, žastikaulio dalis, vamzdinio kaulo nuolauža, keli šonkaulių fragmentai.

Kapo duobės kontūrai neaiškūs.

76 cm gylyje aptikta žalvarinio apkaustėlio - juostelės dalis.

Kapas Nr. 205. 50 cm gylyje nuo žemės paviršiaus aptiktos visiškai suardytų 30-35 metų vyro griaučių liekanos, pasklidusios 55 cm pločio ir 70 cm ilgio plotelyje. Permaišytoje žemėje rasta apatinis žandikaulis, stuburo slankstelis, vamzdinio kaulo dalis, keli šonkaulių fragmentai, keletas neatpažintų kaulų nuoskalų.

Kapo duobės kontūrai neaiškūs.

Permaišytoje žemėje aptikta žirgo aukos liekanų: apatinio žandikaulio dalių, 2 dantys.

Tarp kaulų buvo neaiškios paskirties žalvarinio dirbinio fragmentas - juostelė nulaužtais galais.

Kapas Nr. 206. 55 cm gylyje nuo žemės paviršiaus aptiktos visiškai suardytų 30-35 metų vyro griaučių liekanos, pasklidusios 60 cm pločio ir 120 cm ilgio plotelyje ŠR 60° - PV 240° kryptimi. Permaišytoje žemėje rasta apatinio žandikaulio dalis, aplūžęs mentikaulis, žastikaulis, keli šonkaulių fragmentai, vamzdinio kaulo nuolauža.

Kapo duobės kontūrai neaiškūs.

Įkapių nerasta.

Kapas Nr. 207. 110 cm gylyje nuo žemės paviršiaus aptiktos visiškai suardytų griaučių liekanos. Permaišytoje žemėje terasta 6 pirštų kauliukai, stuburo slankstelis, keli šonkaulių fragmentai.

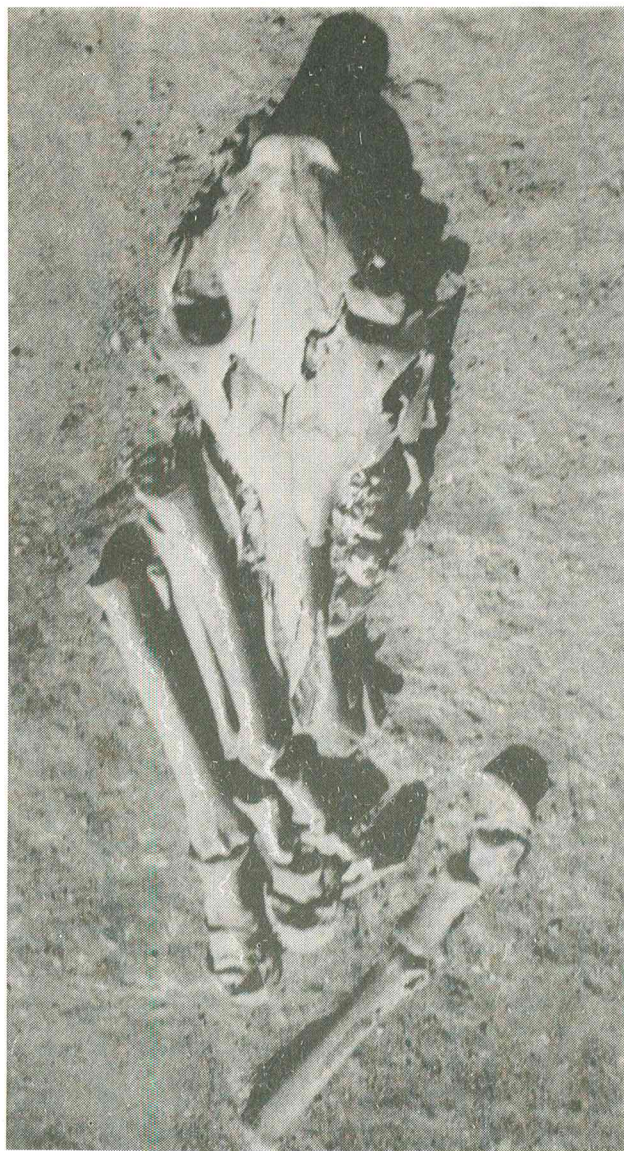

71 pav. Žirgo auka vyro kape Nr. 207

Kapo duobės kontūrai neaiškūs. Vietomis buvo degėsių.

Pirminėje padėtyje aptikta žirgo auka, buvusi, atrodo, mirusiojo kairėje, ties galva. Išilgai kapo gulinti žirgo kaukolė orientuota į R. Abipus žandikaulių aptikta kojų ritualinių dalių (71 pav.).

Permaišytoje žemėje, 110-120 cm gylyje nuo žemės paviršiaus, rasta geležinis įmovinis kirvis, dalis geležinio neaiškios paskirties dirbinio su žalvarine buožele viename gale, keletas žalvarinių odinio diržo apkaustų, t.y. 4 stačiakampės, 1 kryžiaus ir 2 juostelės formos skar-delės.

Kapas Nr. 208. 50 cm gylyje nuo žemės paviršiaus aptiktos 1-1,5 metų vaiko griaučių liekanos. Pirminėje padėtyje buvo į dešinę pasvirusios kaukolės dalys, abu žastikauliai, keli kaklo nareliai, šonkaulių fragmentai, abu dubenkauliai aprupėjusiais kraštais. Kitos skeleto dalys, matyt, sudulėjusios. Mirusysis palaidotas galva į ŠR 15°.

Kapo duobės kontūrai neaiškūs.

Įkapių nerasta.

Kapas Nr. 209. 105 cm gylyje nuo žemės paviršiaus aptiktos visiškai suardytų griaučių liekanos, pasklidusios 60-70 cm skersmens plotelyje. Permaišytoje žemėje rasta kaukolės skliauto skeveldra, krūtinkaulis, dilbio kaulas, šlaunikaulis, šonkaulio fragmentas.

Kapo duobės kontūrai neaiškūs.

Tarp kaulų buvo geležinis įmovinis ietigalis ir geležinis įmovinis kirvis.

Kapas Nr. 210. 110 cm gylyje nuo žemės paviršiaus aptiktos suardytų griaučių liekanos. Pirminėje padėtyje buvo tik abiejų kojų ilgieji kaulai. Permaišytoje žemėje prie šlaunikaulių galvučių dar rasta keli šonkaulių fragmentai ir 2 stuburo slanksteliai. Mirusysis palaidotas galva į ŠV 300°, ištiestomis kojomis.

Kapo duobės kontūrai neaiškūs. Abipus kaulų buvo degėsių.

Permaišytoje žemėje rasta žalvarinė įvijlė, akmeninis žemo cilindro formos verpstukas, geležinės ylos dalis.

Kapas Nr. 211. 105 cm gylyje nuo žemės paviršiaus aptiktos suardytų griaučių liekanos. Pirminėje padėtyje tebuvo abu dubenkauliai, prie kurių išlikę dar 3 stuburo slanksteliai ir abiejų šlaunikaulių galvutės. Permaišytoje žemėje dar rasta 2 dilbio kaulai ir keli šonkauliai. Mirusysis palaidotas galva į ŠR 30°.

Kapo duobės kontūrai neaiškūs. Abipus kaulų pri-barstyta degėsių (53:4 pav.).

Mirusiojo kairėje aptiktos žirgo aukos liekanos. Žirgo galva, orientuota kojūgalio link, atrodo, buvo padėta šalia mirusiojo galvos. Greta dubenkaulių rastos dviejų žirgo kojų ritualinės dalys, kanopomis pakreiptos kojūgalio link. Čia pat buvo ir trečios kojos kanopa. Ketvirtosios kaulų nerasta.

Po žirgo kaukole gulėjo geležinis įmovinis ietigalis. Kitapus mirusiojo, galvūgalyje, rastas geležinis įmovinis kirvis, aiškiai išjudintas iš pirminės padėties. Permaišytoje žemėje - geležinis įtveriamasis peilis tiesia

geležte, geležinė D formos sagtis, lankinės segės žalvarinė įvijos buoželė.

Kapas Nr. 212. 110 cm gylje nuo žemės paviršiaus aptiktos visiškai suardytų 40-45 metų vyro griaučių liekanos, pasklidusios R-V kryptimi 100 cm pločio ir 150 cm ilgio plote. Permaišytoje žemėje rasta kaukolės skliauto skeveldra, apatinio žandikaulio dalis, krūtininkas, kelios šonkaulių nuolaužos, mentikaulio fragmentas, raktikaulis, vamzdinio kaulo nuoskala, kitų kaulų trupinių.

Kapo duobės kontūrai neaiškūs. Vietomis pribarstyta degėsių.

Permaišytoje žemėje rasta geležinis įmovinis ietigalis, žalvarinė lankinė laiptelinė segė, geležinio juostinio pentino dalis.

Kapas Nr. 213. 100 cm gylje nuo žemės paviršiaus aptikti 45-50 metų vyro griaučiai. Jie neaiškiaus ilgio, nes abiejų blauzdikaulių galai ir pėdų kaulai visiškai sudūlėję. Mirusysis palaidotas galva į ŠR 15°, aukštiekninkas, ištiestomis kojomis. Sukryžiuotos rankos padėtos ant dubenkaulių, kaukolė pasvirusi į kairę (65:2 pav.).

Kapo duobės kontūrai neaiškūs. Kai kur pribarstyta degėsių.

Mirusiojo dešinėje, palei kaukolę, gulėjo geležinis įmovinis ietigalis. Ant krūtinės, lygiagrečiai su dešiniuoju žastikauliu, aptiktas geležinis įtveriamasis peilis tiesia geležte, prie jo - geležinė ovali sagtis. Ant krūtinės, kairėje, rastas gintarinis dvigubo nupjauto kūgio formos karoliukas, ant dešinėsios rankos - žalvarinis įvijinis žiedas (72; 131:1-4 pav.).

Kapas Nr. 214. 100 cm gylje nuo žemės paviršiaus aptiktos suardytų griaučių liekanos. Pirminėje padėtyje tebuvo dubens ir abiejų kojų kaulai. Kitų skeleto dalių nerasta. Mirusysis palaidotas galva į PV 240°, aukštiekninkas, ištiestomis kojomis.

Kapo duobės kontūrai neaiškūs. Abipus griaučių liekanų pribarstyta degėsių.

Įkapių nerasta.

Kapas Nr. 215. 115 cm gylje nuo žemės paviršiaus aptikti 50-55 metų vyro griaučiai. Jie neaiškiaus ilgio, nes abiejų blauzdikaulių galai ir pėdų kaulai sudūlėję. Mirusysis palaidotas galva į ŠR 45°, aukštiekninkas, ištiestomis kojomis, sudėtomis ant krūtinės rankomis (65:3; 73 pav.).

Kapo duobės kontūrai neaiškūs. Vietomis pribarstyta degėsių.

Tame pačiame gylje aptiktos žirgo aukos liekanos. Mirusiojo kairėje, šalia galvos, buvo žirgo kaukolė, orientuota į galvūgalį. Prie mirusiojo šono padėtos trijų žirgo kojų ritualinės dalys, o jų kanopos kone siekė gyvulio kaukolę. Ketvirtos kojos kaulų nerasta (99 pav.).



72 pav. Kapo Nr. 213 detalė

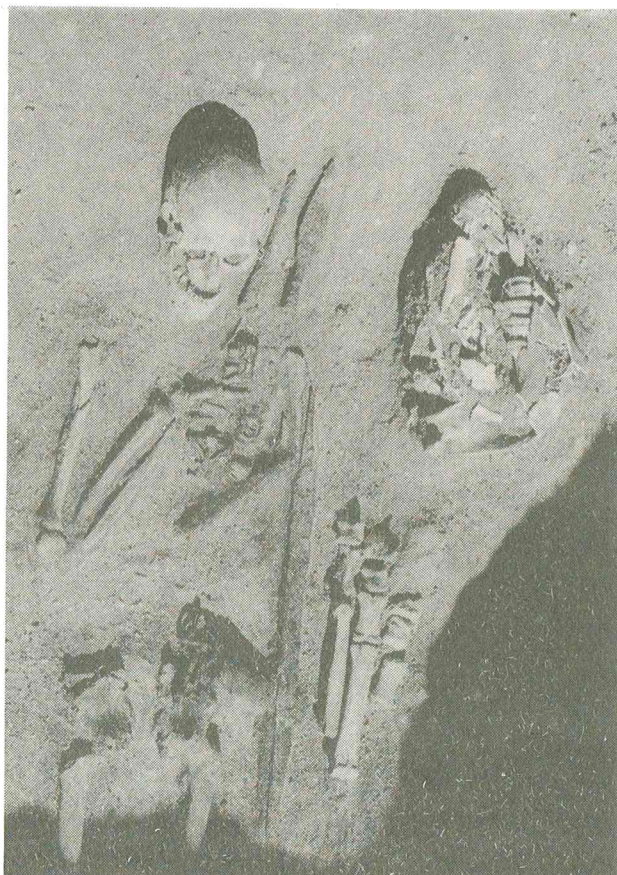

73 pav. Kapo Nr. 215 detalė

Tarp mirusiojo griaučių ir žirgo aukos liekanų aptikta nemaža geležinių dirbinių. Antai ties mirusiojo kaukole gulėjo 2 įmoviniai ietigaliai, prie šono - vienašmenis kalavijas, prie jo - įtveriamasis peilis tiesia geležte. Po kalaviju padėtas kirvis, kurio įmova siekė kairįjį mirusiojo dubenkaulį. Minėtų dirbinių įmovose arba ant įtvarų paviršiaus aptikta medinių kotų liekanų. Ties peilio įtvara rasta žalvarinė D formos sagtis. Prie kairiojo dubenkaulio, ties kirviu - geležiniai trinariai žąslai su grandimis galuose. Ant krūtinės gulėjo žalvarinė lankinė segė su dviem skersiniais ant kojelės, gintarinis dvigubo nupjauto kūgio formos karoliukas, 2 žalvariniai įvijiniai žiedai. Vieno vidurinė įvija gerokai paplatinta (149 pav.).

Kapas Nr. 216. 60 cm gylyje nuo žemės paviršiaus aptiktos griaučių liekanos. Jos neaiškaus ilgio, nes abiejų blauzdikaulių galai ir pėdų kaulai sudūlėję. Mirusysis palaidotas galva į V, aukštiekninkas, ištiestomis ir per blauzdas sukryžiuotomis kojomis. Dešinioji ranka sulenкта ir padėta ant juosmens, kairioji gulėjo ištiesta palei šoną (68:3 pav.).

Kapo duobės kontūrai neaiškūs. Kai kur pribarstyta degėsių. Labai tikėtina, kad kapą juosė akmenų vainikas. Taip manyti verčia V kapavietės gale rasti 6 apie 10-24 cm ilgio, 9-20 cm pločio ir 7-19 cm storio akmenys:

trijų akmenų grupė buvo PV, du akmenys - V ir vienas - ŠV kapo pusėje. Visi aptikti 30 cm gylyje nuo žemės paviršiaus, 30 cm aukščiau griaučių liekanų. Vainiko skersmuo neaiškus.

Įkapių nerasta.

Kapas Nr. 217. 60 cm gylyje nuo žemės paviršiaus aptiktos gerokai apnykusių 45-50 metų moters griaučių liekanos. Mirusioji palaidota galva į V, aukštiekninka, ištiestomis kojomis. Dešinioji ranka padėta ant krūtinės, kairioji - ant juosmens. Kaukolė kiek pasvirusi į kairę (68:4 pav.).

Kapo duobės kontūrai neaiškūs.

30 cm gylyje nuo žemės paviršiaus aptiktos akmenų vainiko liekanos. Rasta viena akmenų eilė, be pertrūkio juosusi kapavietę tik iš P, PV ir Š. Vainikas neaiškaus dydžio, tačiau iš jo liekanų matyti, kad viduje buvęs ne mažiau kaip 250 cm ilgio. Vainikui parinkti vienodo dydžio akmenys, kurių ilgis svyruoja nuo 37 iki 20, plotis - nuo 20 iki 14, storis - nuo 15 iki 9 cm (78 pav.).

Ties kaukolės skliautu rasta geležinės įkapės liekanų, kurios tokios menkos, kad liko neaiški dirbinio paskirtis. Ant juosmens, po kairiosios rankos dilbi-kauliais, buvo 2 geležiniai lazdeliniai smeigtukai kilpinėmis galvutėmis ir geležinės grandinėlės dalis.